



GMINA KĄTY WROCŁAWSKIE

RYNEK- RATUSZ 1, 55-080 KĄTY WROCŁAWSKIE
TEL.: (+48 71) 390-72-00, FAX: (+48 71) 390-72-01, E-MAIL: urząd@katywpolskie.pl



OSIR.7011.3.2015

Kąty Wrocławskie, 2015-04-16

PRO EKO DOM

Firma Projektowo-Wykonawcza

Joanna Niecko

ul. Św. Jana 9

59-900 Zgorzelec

Urząd Miasta i Gminy w Kątach Wrocławskich przesyła w załączeniu: Pełnomocnictwa upoważniające Radosława Żubryckiego do występowania w imieniu Gminy Kąty Wrocławskie w sprawach formalno-prawnych związanych z postępowaniem administracyjnym dotyczących projektów pn.:

- „Rewaloryzacja zabytkowego parku oraz ruin dawnego dworu nawodnego w Smolcu”,

- „Rewaloryzacja zabytkowego parku w miejscowości Zabrodzie wraz z remontem budynku pod adresem Zabrodzie 10 ”,

oraz oświadczenia o posiadanym prawie do dysponowania nieruchomościami na cele budowlane dla działek:

- nr 478/1 w obrębie ewidencyjnym Smolec w jednostce ewidencyjnej Kąty Wrocławskie ,

- nr 9/101, 9/99, 9/55 w obrębie ewidencyjnym Zabrodzie w jednostce ewidencyjnej Kąty Wrocławskie.

Kierownik Wydziału Ochrony
Środowiska i Rolnictwa

[Signature]
mgr inż. Jolanta Wójcik

Otrzymują:

1. adresat
2. ala

Sprawę prowadzi:

Jadwiga Wójcik

tel. 71/390-72-08

email: osir@katywpolskie.pl



Kąty Wrocławskie, 14.04.2015 r.

OSiR 7011.2-2.2015

PEŁNOMOCNICTWO

Upoważniam **Radosława Żubryckiego** zamieszkałego przy ul. Św. Jana 9a, 59-900 Zgorzelec, legitymującego się dowodem osobistym nr AUF 011991 wydanym przez Burmistrza Miasta Żary, do występowania w imieniu Gminy Kąty Wrocławskie:

1. w sprawach formalno-prawnych związanych z postępowaniem administracyjnym dotyczącym projektu pn. „Rewaloryzacja zabytkowego parku w miejscowości Zabrodzie wraz z remontem budynku pod adresem Zabrodzie 10”,
2. składania wniosków, oświadczeń, dokumentów we właściwych organach administracji publicznej w celu realizacji dokumentacji projektowej pn. „Rewaloryzacja zabytkowego parku w miejscowości Zabrodzie wraz z remontem budynku pod adresem Zabrodzie 10”,
3. reprezentowania Gminy Kąty Wrocławskie przed urzędami administracji publicznej w celu realizacji dokumentacji projektowej pn. „Rewaloryzacja zabytkowego parku w miejscowości Zabrodzie wraz z remontem budynku pod adresem Zabrodzie 10”.

Niniejsze pełnomocnictwo nie obejmuje składania wniosków, oświadczeń i dokumentów mogących rodzić zobowiązania finansowe dla Gminy Kąty Wrocławskie.

Pełnomocnictwo niniejsze nie obejmuje umocowania pełnomocnika do udzielania dalszych pełnomocnictw.

Ważność pełnomocnictwa wygasa z chwilą uzyskania ostatecznej decyzji zezwalającej na realizację inwestycji.

Pełnomocnictwo zostaje udzielone na czas realizacji dokumentacji projektowej celem przedkładania odpowiednim organom administracji publicznej.

BURMISTRZ

mgr inż. Antoni Kopeć

Kąty Wrocławskie, 21.08.2015r.

Wydział Ochrony Środowiska
i Rolnictwa
w/m

WYPIS / WYRYS z miejscowego planu zagospodarowania przestrzennego

W odpowiedzi na wniosek przekazuję wypis/wyrys z miejscowego planu zagospodarowania przestrzennego obejmującego działkę nr ewid. AM /nieruchomość objętą KW WR1S/00028028/1 składającą się z działek nr ewid. 9/55, 9/99, 9/101 * położoną w obrębie **Zabrodzie**, gmina Kąty Wrocławskie.

Miejscowy plan zagospodarowania przestrzennego (uchwała Nr XXXII/268/96 Rady Miejskiej w Kątach Wrocławskich z dnia 16 grudnia 1996r. publikacja Dz. U. Nr 3 z dnia 21 lutego 1997r. poz. 35) przewiduje:

- dz. nr 9/55 na parki, boiska, zespoły zieleni rekreacyjnej,
- dz. nr 9/99 w części na tereny istniejących i projektowanych usług, w części na parki, boiska, zespoły zieleni rekreacyjnej,
- dz. nr 9/101 w części na parki, boiska, zespoły zieleni rekreacyjnej, w części na tereny istniejących i projektowanych usług, w części na wody otwarte, w części na tereny istniejącego i projektowanego zainwestowania, w części na tereny upraw rolnych.

Wydział Zagospodarowania Przestrzennego
mgr inż. Andrzej Januszewski

Załączniki:

1. Wypis z miejscowego planu zagospodarowania przestrzennego.
2. Wyrys z miejscowego planu zagospodarowania przestrzennego.

**niepotrzebne skreślić*

Otrzymują:

1. Adresat.
2. A/a.

WYRYS Z MIEJSCOWEGO PLANU ZAGOSPODAROWANIA PRZESTRZENNEGO
WSI ZABRODZIE
DLA DZ. NR EWID. 9/55, 9/99, 9/101

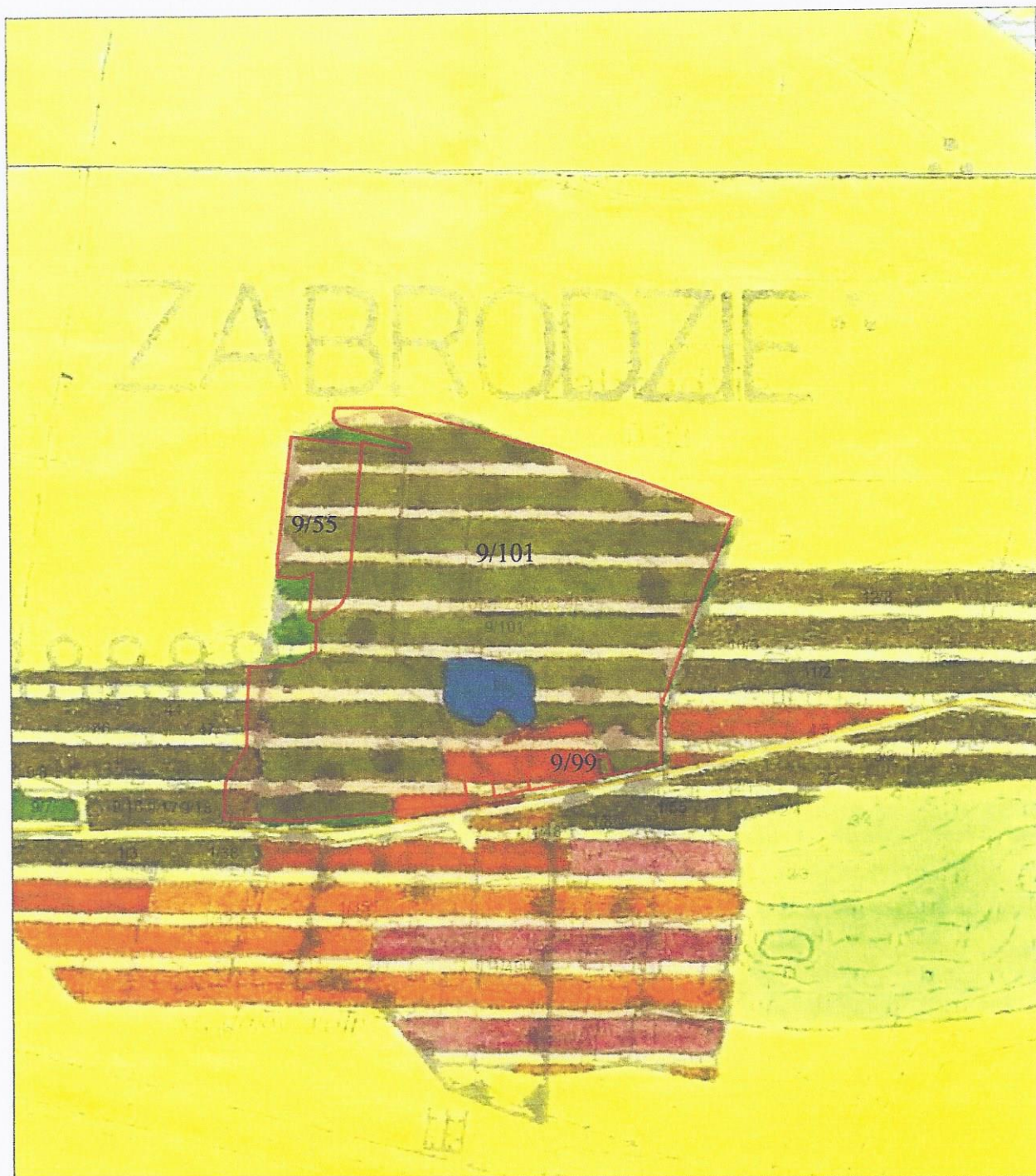

LEGENDA:

ELEMENTY STRUKTURY FUNKCJONALNO-PRZESTRZENNEJ

	TERENY ISTNIEJĄCEGO I PROJEKTOWANEGO ZAINWESTOWANIA
	STREFY MIESZKANIOWO - USŁUGOWE
	TERENY ISTNIEJĄCYCH I PROJEKTOWANYCH USŁUG
	USŁUGI Z ZIELENIĄ TOWARZYSZĄCĄ
	PROJEKTOWANE ZAINWESTOWANIE USŁUGOWO - PRODUKCYJNO - SKŁADOWE
	ZESPOŁY DZIAŁEK RZEMIEŚNICZYCH
	ISTNIEJĄCY I PROJEKTOWANY PRZEMYSŁ, BAZY, SKŁADY itp.
	TERENY ISTNIEJĄCEJ I PROJEKTOWANEJ EKSPLOATACJI POWIERZCHNIOWEJ
	ISTNIEJĄCE I PROJEKTOWANE PRZETWÓRNIŁE MAGAZYNÓW ROLNO - SPOŻYWCZE
	OŚRODKI PRODUKCJI ROLNEJ MOŻLIWE DO ADAPTACJI NA CELE USŁUGOWE
	ISTNIEJĄCE I PROJEKTOWANE OŚRODKI OBSŁUGI PRODUKCJI ROLNEJ
	TERENY UPRAW ROLNYCH
	TERENY O PRZEWADZIE TRWAŁYCH UŻYTKÓW ZIELONYCH
	OGRODY DZIAŁKOWE ZIELEŃ PRZYDOMOWA SZKLARNIE
	ISTNIEJĄCE I PROJEKTOWANE CMENTARZE
	PARKI, BOISKA, ZESPOŁY URZĄDZONEJ ZIELENI REKREACYJNEJ
	PARKI LEŚNE
	LASY
	PROJEKTOWANE DOLESIENIA
	ZALECANE NASADZENIA ŚRÓDPOLNE
	TERENY KOMUNALNEGO UJĘCIA WÓD W KĄTACH WROCŁAWSKICH
	OCZYSZCZALNIE ŚCIEKÓW I INNE OBIEKTY GOSPODARKI KOMUNALNEJ
	ISTNIEJĄCE I PROJEKTOWANE SKŁADOWISKA ODPADÓW
	WYSYPISKA SMIECI PRZEZNACZONE DO REKULTYWACJI
	ISTNIEJĄCY POSTERUNEK RADIOLOKACYJNY
	TERENY LOTNISK
	PARKINGI PROJEKTOWANE ZESPOŁY OBSŁUGI MOTORYZACJI
	WODY OTWARTE
	REZERWA TERENU POD ZBIORNIK REKREACYJNY
	ELEMENTY SYSTEMU OCHRONY DÓBR KULTURY
	OBSZARY I OBIEKTY WPISANE DO REJESTRU ZABYTKÓW
	CHRONIONE WGLĄDY I OSIE WIDOKOWE
	STREFY OCHRONY ARCHEOLOGICZNEJ

ELEMENTY SYSTEMU OCHRONY ŚRODOWISKA

	STANOWISKA ROŚLIN CHRONIONYCH
	STANOWISKA ZWIERZĄT CHRONIONYCH
	DRZEWA O CHARAKTERZE POMNIKOWYM
	ALEJE
	UDOKUMENTOWANE ZŁOŻA SUROWCÓW MINERALNYCH
	ORIENTACYJNY ZASIĘG STREFY OCHRONNEJ UJĘĆ WÓD PODZIEMNYCH BOGDASZOWICE
	WSKAŹNIKOWY ZASIĘG ODDZIAŁYWANIA POSTERUNKU RADIOLOKACYJNEGO - STAN ISTNIEJĄCY
	MAX. DOPUSZCZALNY ZASIĘG ODDZIAŁYWANIA POSTERUNKU RADIOLOKACYJNEGO
	AUTOSTRADA A-4 (I klasa techniczna)
	REZERWA TERENU POD AUTOSTRADĄ A-8
	DROGI MIĘDZYREGIONALNE (III kl. techn. - ODCINKI ISTNIEJĄCE I PROJEKTOWANE
	DROGI III klasy technicznej - kierunkowa rezerwa terenu
	DROGI REGIONALNE (IV kl. techn.) - ODCINKI ISTNIEJĄCE I PROJEKTOWANE
	DROGI V klasy technicznej - ODCINKI ISTNIEJĄCE I PROJEKTOWANE
	PROJEKTOWANE ODCINKI INNYCH DRÓG
	DROGI O PRZEKROJU ULICZNYM
	REZERWA TERENU POD PROJEKTOWANE WEZŁY DROGOWE
	ISTNIEJĄCA LINIA KOLEJOWA
	DWORCE I PRZYSTANKI KOLEJOWE
	INNE OZNACZENIA
	NIEBUDOWLANE KOYTARZE SIECI INFRASTRUKTURY TECHNICZNEJ (LINIE EE NN i WN GAZOCIĄGI WC
	ZASIĘG WÓD POWODZIOWYCH 1% (STULETNIH)
	KIERUNKOWE REZERWY TERENÓW ZAINWESTOWANYCH
	GRANICA OBSZARU OBJĘTEGO PLANEM W SKALI 1:5 000
	GRANICA OBSZARU OBJĘTEGO PLANEM W SKALI 1:2 000
	GRANICA OBSZARU OBJĘTEGO KONCEPCJĄ ZAGOSPODAROWANIA W SKALI 1:2 000
	GRANICE OBRĘBÓW WSI
	GRANICA ADMINISTRACYJNA MIASTA KĄTY WROCŁAWSKIE
	GRANICA ADMINISTRACYJNA GMINY KĄTY WROCŁAWSKIE
	STANOWISKA ARCHEOLOGICZNE O POWIERZCHNI PONAD 0,5 ha
	POZOSTAŁE STANOWISKA ARCHEOLOGICZNE

XXII 268

**UCHWAŁA NR/...../96
Rady Miejskiej w Kątach Wrocławskich
z dnia 16 grudnia 1996**

**w sprawie uchwalenia miejscowego planu zagospodarowania przestrzennego wsi Zabrodzie
gmina Kąty Wrocławskie**

Na podstawie art. 18 ust. 2 pkt 5 ustawy z dn. 08.03.1990 o samorządzie terytorialnym (jednolity tekst Dz.U. z 1996 nr 13, poz. 74) i art. 26 ustawy z dn. 07.07.1994 r. o zagospodarowaniu przestrzennym (Dz.U. z 1994 nr 89, poz. 415) oraz w związku z uchwałą nr XII/93/95 Rady Miejskiej w Kątach Wrocławskich z dnia 21.03.1995 w sprawie przystąpienia do sporządzania miejscowych planów zagospodarowania przestrzennego dla miasta i gminy Kąty Wrocławskie **uchwała się co następuje:**

§ 1

Uchwała się miejscowy plan zagospodarowania przestrzennego wsi Zabrodzie w skali 1:10000 w granicach obrębu geodezyjnego jak w załączniku graficznym stanowiącym integralną część niniejszej uchwały.

Rozdział 1

Przedmiot i zakres ustaleń dla obszaru objętego planem

§ 2

1. Przedmiotem miejscowego planu zagospodarowania przestrzennego jest obszar wsi Zabrodzie w granicach obrębu geodezyjnego wsi według stanu na dzień 01.01.1996 r. o powierzchni 436 hektarów.
2. Przy przyjętych wiodących funkcjach miejscowości
 - rolniczej,
 - drobnej wytwórczości,
 - mieszkaniowej,
 - produkcyjno-usługowej
 i założonej wielkości miejscowości na ok. 340 osób.
 obszar objęty planem przeznacza się na:

- użytkowanie rolnicze i leśne	- 388,0 ha
- tereny zainwestowania wiejskiego	- 29,0 ha
w tym: tereny projektowanego zainwestowania	- 12,0 ha

§ 3

1. Zakres planu obejmuje:
 - przeznaczenie i warunki zagospodarowania terenów, w tym wynikające z potrzeb ochrony środowiska przyrodniczego i kulturowego,
 - warunki i zasady kształtowania zabudowy
 - zasady obsługi w zakresie infrastruktury technicznej.
2. W rysunku planu obowiązują ustalenia w zakresie zawartym w rozdziale 2 niniejszej uchwały.

Rozdział 2

Przeznaczenie i warunki zagospodarowania terenów

§ 4

Ustalenia funkcjonalno-przestrzenne dla terenów istniejącego i projektowanego zainwestowania wiejskiego.

1. Ustala się zasięg terenów istniejącego i projektowanego zainwestowania wiejskiego jak na rysunku planu.
2. W obrębie terenów zainwestowania wiejskiego dopuszcza się lokalizację zabudowy zagrodowej, mieszkaniowej i usługowej, nieuciążliwej produkcji i magazynowo - składowej oraz zainwestowania służącego celom publicznym, w tym związanego z gospodarką komunalną.
3. Lokalizacja dużych obiektów hodowlanych produkcyjnych i innych, dla których wymagane jest sporządzanie oceny oddziaływania na środowisko, może następować tylko na wyznaczonych dla tych obiektów terenach.

4. Ustala się możliwość znacznego rozwoju przestrzennego terenów zainwestowania Zabrodzia w części wschodniej i południowej wsi.
5. Nową zabudowę mieszkaniową i nieuciążliwe funkcje uzupełniające lokalizuje się na działkach płom-bowych oraz na działkach nr 10 - 13 na północ od istniejącego zainwestowania.
6. Zaleca się lokalizację usług w istniejących i projektowanych obiektach w środkowej części wsi.
7. U zbiegu dróg prowadzących do Cesarzowic i Nowej Wsi Wrocławskiej ustala się lokalizację nowego zespołu zabudowy usługowo-mieszkalnej.
8. Tereny na południe od drogi nr 847 to zespół istniejącej i projektowanej zabudowy związanej z obsługą i produkcją rolną. Południową granicą zainwestowania kubaturowego jest istniejąca napowietrzna linia 20 kV.
9. We wschodniej części wsi lokalizuje się zakłady rzemieślnicze, drobnej wytwórczości, hurtownie lub składy, których sytuowanie wymaga szczegółowych uzgodnień z Zakładem Energetycznym (istniejąca linia 110 kV) i Gazownictwem (gazociąg WC).
10. Dopuszcza się adaptację istniejącego zainwestowania przy wschodniej granicy obrębu na funkcje nie-rolnicze, z możliwością rozbudowy zespołu o nowe obiekty kubaturowe.
11. W północno-wschodniej części obrębu znaczne rezerwy terenu pod zespół usługowo - produkcyjny, którego realizacja winna następować w oparciu o miejscowy plan zagospodarowania przestrzennego w skali 1:2000. Inwestowanie na tych terenach jest ponadto uwarunkowane ustaleniem ostatecznego przebiegu ulicy, łączącej rejon węzła Bielańskiego z rejonem lotniska, dopuszcza się lokalizację tu pojedynczych obiektów kubaturowych związanych z produkcją rolną, w uzgodnieniu z Zakładem Energetycznym i Zakładem Gazownictwem.

§ 5

Ustalenia funkcjonalno - przestrzenne dla terenów otwartych.

Na terenach otwartych na południe i zachód od siedliska oraz pomiędzy wsią a korytarzami istniejących gazociągów obowiązuje zakaz lokalizacji wszelkiej zabudowy kubaturowej.

§ 6

Ustalenia dotyczące komunikacji i infrastruktury technicznej.

1. Komunikacja drogowa:

- a) adaptuje się przebieg przez teren obrębu Zabrodzie drogi wojewódzkiej nr 847 (KD V) i prowadzącej do węzła Pietrzykowickiego drogi wojewódzkiej nr 849 V kl. technicznej oraz wzdłuż południowej granicy obrębu - autostrady A-4;
- b) ustala się zachowanie istniejącego układu dróg wojewódzkich, z możliwością rozbudowy systemu o drogę KD V Zabrodzie - Mokronos Dolny po śladzie obecnej drogi polnej (działka nr 7 i 9/5) i nową drogę rozpoczynającą się przy wschodniej granicy obrębu, a kończącą wlotem do drogi wojewódzkiej nr 842 w Mokronosie Dolnym;
- c) w północno-wschodniej części obrębu przy granicy Wrocławia rezerwuje się pod pas projektowanej ulicy - oś projektowanego zespołu zabudowy usługowo-produkcyjnej. Dla przesądzenia jej ostatecznego przebiegu, klasy (GP lub G), szerokości linii rozgraniczających, lokalizacji skrzyżowań, itp. wymaga się opracowania planu zagospodarowania przestrzennego całego zespołu w skali 1:2000. W rysunku planu wskazano na zalecany układ ulic w obrębie kierunkowych terenów zainwestowania;
- d) w zachodniej części obrębu zarezerwowano pas terenu szerokości 300 m dla projektowanego zachodniego autostradowego obejścia Wrocławia. W granicach obrębu Zabrodzie projektowana autostrada nie łączy się z żadną z dróg;
- e) wobec niesprecyzowanych zamierzeń dot. przebudowy i modernizacji istniejącej autostrady A-4 (np. ewentualne poszerzenie o dodatkowe pasy ruchu istniejących jezdni) wymaga się, aby wszelkie inwestycje liniowe w sąsiedztwie autostrady były w trakcie postępowania lokalizacyjnego opiniowane przez Agencję Budowy i Eksploatacji Autostrad. Nie ustala się perspektywicznej szerokości autostrady w liniach rozgraniczających.

2. W zakresie infrastruktury technicznej ustala się:

- a) zaopatrzenia wsi w wodę z sieci wodociągowej wsi Cesarzowice, wodociągiem ϕ 110 o długości ok. 2000 m., zapotrzebowanie w wodę wyniesie ok. 110 m³/d;
- b) odprowadzanie ścieków kanalizacją sanitarną grawitacyjną (kanałem ϕ 0,20 o długości ok. 1250 m), prowadzącą ścieki na lokalną oczyszczalnię o przepustowości ok. 60 m³/d, zlokalizowaną na dz. nr 21;
- c) utrzymanie przebiegu przez obręb wsi linii wysokiego napięcia 110 kV (S-104 i S-107 oraz S-173) i linii 220 kV (D-205); przewiduje się realizację linii WN (400 kV) relacji GPZ Klecina - Świebodzice, dla któ-

- rej rezerwuje się korytarz szerokości 80 m.; w rysunku planu ustalono 2 możliwe warianty przebiegu projektowanej linii; zasilanie wsi w energię elektryczną z linii napowietrznej 20 kV (L-274), zaleca się skablowanie istniejącej linii napowietrznych 20 kV kolidujących z projektowaną zabudową oraz budowę nowych linii 20 kV zasilających projektowane stacje transformatorowe;
- d) adaptację przebiegu tranzytowych gazociągów wysokiego ciśnienia DN 200 i 2 x DN 300; po wybudowaniu stacji redukcyjnej lokalizowanej na półn.-wsch. od istniejącej zabudowy istnieje możliwość gazyfikacji wsi; przez południowo-wschodnią część obrębu dopuszcza się prowadzenie gazociągu WC zasilającego zainwestowanie rejonu węzła Bielańskiego;
- e) składowanie odpadów komunalnych się na składowiskach przy torach kolejowych w obrębach Smolec lub Pietrzykowice - Rybnica.

Uwaga: ustalenia zawarte w punkcie 2 nie dotyczą obsługi terenów przy granicy z Wrocławiem, dla których wymaga się opracowania stosownego studium infrastruktury technicznej.

§ 7

Ustalenia i wytyczne konserwatorskie:

- w rejestrze zabytków (nr 539 z 22.01.85 r.) znajduje się park przypałacowy i zabudowania folwarczne na południe od drogi w granicach oznaczonych w rysunku planu oraz stanowisko archeologiczne w zachodniej części wsi (grodzisko stożkowate późnośredniowieczne - nr ewid. 340);
- ochroną konserwatorską objęto tereny istniejącej zabudowy sąsiadującej bezpośrednio z zespołem folwarcznym;
- w strefie obserwacji archeologicznej znajduje się cały obszar istniejącego zainwestowania wsi.

§ 8

Ustalenia dotyczące ochrony środowiska.

Chroni się teren przylegający od zachodu do parku pałacowego, w tym aleję lipową w części północnej, istniejący zespół ogrodów oraz niewielki lasek łęgowy, na którego skraju rośnie pomnikowy jesion wyniosły.

Rozdział 3

Ustalenia dot. zasad realizacji planu

§ 9

1. W zakresie warunków i standardów kształtowania zabudowy i urządzenia terenu wymaga się dostosowania zainwestowania działek i gabarytów projektowanych obiektów do charakteru zabudowy sąsiednich działek.
2. Dla stwierdzenia zgodności projektu podziału nieruchomości z ustaleniami planu należy ustalić, czy przewidywane przeznaczenie terenu jest zgodne z planem i istnieje możliwość prawidłowego zagospodarowania wydzielonych działek.

§ 10

Stawkę procentową służącą naliczeniu opłaty, o której mowa w art. 36, ust. 3 ustawy z dn. 07.07.1994 o zagospodarowaniu przestrzennym, ustala się w wysokości 30 %.

Rozdział 4

Ustalenia końcowe

§ 11

W zakresie objętym niniejszą uchwałą tracą moc ustalenia miejscowego planu zagospodarowania przestrzennego gminy uchwalonego uchwałą nr XXI/62/83 Rady Miasta i Gminy Kąty Wrocławskie z dnia 28.01.1983 r.

§ 12

Wykonanie niniejszej uchwały powierza się Zarządowi Miasta i Gminy w Kątach Wrocławskich.

§ 13

Uchwała wchodzi w życie w terminie 14 dni od daty jej ogłoszenia w Dzienniku Urzędowym Województwa Wrocławskiego.

PRZEWODNICZĄCY
RADY MIEJSKIEJ
Wincenty Płotka

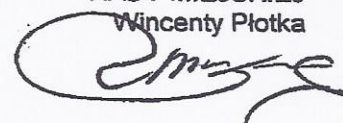

**DOLNOŚLĄSKI WOJEWÓDZKI
KONSERWATOR ZABYTKÓW
we WROCŁAWIU**

50-243 Wrocław, ul. Władysława Łokietka 11
☎ (071) 3436501, 3441449

dwkz@dwkz.pl

 <http://wosoz.ibip.wroc.pl/public/>
Wrocław, 20.10.2015 r.

WZA.5161.1344.2015.MP
rkp-28336-2015

**DECYZJA NR 2041/2015
POZWOLENIE NA PROWADZENIE BADAŃ ARCHEOLOGICZNYCH**

Działając na podstawie art. 89 pkt 2, art. 91 pkt 4 ust. 4, art. 36 ust. 1 pkt 5, ust. 6 ustawy z dnia 23 lipca 2003 r. o ochronie zabytków i opiece nad zabytkami (tekst jednolity: Dz. U. 2014, poz. 1446), § 20, ust. 1 i ust. 3 rozporządzenia Ministra Kultury i Dziedzictwa Narodowego z dnia 27 lipca 2011 r. w sprawie prowadzenia prac konserwatorskich, prac restauratorskich, robót budowlanych, badań konserwatorskich, badań architektonicznych i innych działań przy zabytku wpisanym do rejestru zabytków oraz badań archeologicznych (Dz. U. Nr 165, poz. 987) oraz art. 104 Kodeksu postępowania administracyjnego (Dz. U. Nr 98, poz. 1170 z 2000 r. z późn. zm)

po rozpatrzeniu wniosku Gminy Kąty Wrocławskie, Rynek-Ratusz 1, 55-080 Kąty Wrocławskie, pismo znak: OŚiR.7011.02-6.2015 z dnia 17.07.2015 r., wpł. dnia 20.08.2015 r., w sprawie wydania pozwolenia na prowadzenie badań archeologicznych, obejmujących stały nadzór archeologiczny i w razie konieczności ratownicze badania archeologiczne metodą wykopaliskową w ramach inwestycji: rewitalizacja zabytkowego parku w miejscowości Zabrodzie, gm. Kąty Wrocławskie, na terenie zabytku archeologicznego jakim jest obszar intensywnego osadnictwa pradziejowego i średniowiecznego – obszar zabytkowego założenia parkowego, wpisanego do rejestru zabytków pod numerem A/3836/539 decyzją z dnia 24.01.1985 r., zgodnie z zakresem określonym we wniosku, załączonymi do wniosku: załącznikiem graficznym z oznaczonym orientacyjnie zakresem planowanych badań, programem badań archeologicznych,

udzielam pozwolenia

Gminie Kąty Wrocławskie, Rynek-Ratusz 1, 55-080 Kąty Wrocławskie, na przeprowadzenie przez Pana dr. Roberta Szweda, działającą z ramienia firmy „DELFA” – Robert Szwed, ul. Pomorska 4/24, 50-218 Wrocław, badań archeologicznych, obejmujących stały nadzór archeologiczny i w razie konieczności ratownicze badania archeologiczne metodą wykopaliskową w ramach ww. inwestycji, zgodnie z metodyką badań, przewidywanym zakresem prac, określonym na załączniku graficznym oraz w programie badań archeologicznych opracowanym przez Pana dr. Roberta Szweda.

Pozwolenia udziela się pod następującymi warunkami:

1.:

- 1) zawiadomienia Dolnośląskiego Wojewódzkiego Konserwatora Zabytków o terminie rozpoczęcia i zakończenia wskazanych w pozwoleniu badań archeologicznych w terminie 7 dni roboczych;
- 2) zawiadomienia Dolnośląskiego Wojewódzkiego Konserwatora Zabytków o odstąpieniu od prowadzenia prac inwestycyjnych w terminie 7 dni roboczych od powzięcia informacji od odstąpieniu;
- 3) niezwłocznego zawiadomienia Dolnośląskiego Wojewódzkiego Konserwatora zabytków o wszelkich zagrożeniach lub nowych okolicznościach ujawnionych w trakcie prowadzenia wskazanych w pozwoleniu badań archeologicznych;
- 4) dokonania szczegółowego rozpoznania terenowego;
- 5) niezwłocznego zawiadomienia Dolnośląskiego Wojewódzkiego Konserwatora Zabytków o przerwach we wskazanych w pozwoleniu badaniach archeologicznych, które mogą wpłynąć na zmianę programu tych badań;
- 6) prowadzenia dokumentacji przebiegu badań oraz opracowania wyników tych badań w sposób umożliwiający jednoznaczną identyfikację i dokładną przestrzenną lokalizację wszystkich czynności oraz dokonanych odkryć i przekazania jej wojewódzkiemu konserwatorowi zabytków w terminie 6 miesięcy od dnia zakończenia wskazanych w pozwoleniu badań;
- 7) prowadzenia doraźnej konserwacji pozyskanych zabytków i ich przekazania Dolnośląskiemu Wojewódzkiemu Konserwatorowi Zabytków w terminie do 3 lat od dnia zakończenia wskazanych w pozwoleniu działań;
- 8) prowadzenia inwentaryzacji polowej pozyskanych zabytków i przekazania jej Dolnośląskiemu Wojewódzkiemu Konserwatorowi Zabytków w terminie do 6 miesięcy od dnia zakończenia wskazanych w pozwoleniu badań;
- 9) sporządzenia sprawozdania ze wskazanych w pozwoleniu badań oraz wydruku z bazy danych *eARCHEO* z koniecznymi uzupełnieniami i przekazania tego sprawozdania wojewódzkiemu konserwatorowi zabytków w terminie do 3 tygodni od dnia zakończenia wskazanych w pozwoleniu badań;
- 10) opracowania sposobu postępowania z zabytkiem po zakończeniu wskazanych w pozwoleniu badań i przekazania go Dolnośląskiemu Wojewódzkiemu Konserwatorowi Zabytków w terminie do 3 miesięcy od dnia zakończenia wskazanych w pozwoleniu badań;

11) opracowania wyników wskazanych w pozwoleniu badań i przekazania go Dolnośląskiemu Wojewódzkiemu Konserwatorowi Zabytków w terminie do 3 lat od dnia zakończenia tych badań wraz ze wskazaniem, gdzie będą opublikowane te wyniki;

12) uporządkowania terenu po zakończeniu wskazanych w pozwoleniu badań;

13) zawiadomienia Dolnośląskiego Wojewódzkiego Konserwatora Zabytków o terminie podjęcia określonych czynności związanych z wydanym pozwoleniem, przynajmniej na 3 dni robocze przed rozpoczęciem tych czynności;

14) powiadamiania Dolnośląskiego Wojewódzkiego Konserwatora Zabytków o odbiorach częściowych i końcowym wykonanych prac w ramach wskazanych w pozwoleniu badań;

15) prowadzenia dokumentacji w ramach wskazanych w pozwoleniu badań zgodnie ze standardami określonymi w załączniku do rozporządzenia Ministra Kultury i Dziedzictwa Narodowego z dnia 27 lipca 2011 r. w sprawie prowadzenia prac konserwatorskich, restauratorskich, robót budowlanych, badań konserwatorskich i architektonicznych, a także innych działań przy zabytku wpisanym do rejestru zabytków oraz badań archeologicznych i poszukiwań ukrytych lub porzuconych zabytków ruchomych;

16) dokonanie aktualizacji istniejącej karty AZP stanowiska, a w przypadku nowych odkryć zabytków archeologicznych sporządzić kartę stanowiska i przekazać Dolnośląskiemu Wojewódzkiemu Konserwatorowi Zabytków we Wrocławiu. Do opracowania wymagane jest stosowanie instrukcji Narodowego Instytutu Dziedzictwa z 2012 r.

2. Zabytki ruchome zostaną przekazane do muzeum lub innej jednostki organizacyjnej na podstawie odrębnej decyzji Dolnośląskiego Wojewódzkiego Konserwatora Zabytków.

3. Przewidywany termin rozpoczęcia i zakończenia prac archeologicznych ustala się na okres: do 31.12.2018 r.

Termin ważności niniejszej decyzji upływa dnia 31.12.2018 r.

Uzasadnienie

Wymóg podjęcia badań archeologicznych metodą wykopaliskową wynika z lokalizacji przedmiotowej inwestycji na terenie zabytku archeologicznego jakim jest obszar intensywnego osadnictwa pradziejowego i średniowiecznego – obszar zabytkowego założenia parkowego, wpisanego do rejestru zabytków pod numerem A/3836/539 decyzją z dnia 24.01.1985 r.. Obszar ten stanowi zabytek w myśl art. 3 pkt 2, 4 w związku z art. 6 ust. 1 pkt 3 ustawy z dnia 23 lipca 2003 r. o ochronie zabytków i opiece nad zabytkami (tekst jednolity: Dz. U. 2014, poz. 1446) i podlega ochronie na podstawie przepisów ww. ustawy. Stwierdzona na tym terenie zawartość relikwów archeologicznych, t. j. elementów dawnej struktury przestrzennej przetrwałej w warstwie podziemnej, bezpowrotnie niszczonej w procesie budowlanym – wymaga ustanowienia ochrony poprzez jej zachowanie i zadokumentowanie, co leży w interesie społecznym ze względu na posiadaną wartość historyczną i naukową. W związku z tym przy zmianie zagospodarowania wiążącego się z ingerencją w poziom gruntu niezbędne jest dokonanie rozpoznania terenu, w tym układu nawarstwień oraz metodyczna eksploracja i zadokumentowanie relikwów osadniczych (m. in. warstw kulturowych i innych obiektów, pozyskanie ruchomego materiału zabytkowego) oraz ich konserwacja. W związku tym zamierzenie należy prowadzić przy uwzględnieniu wskazanych uwarunkowań.

Pouczenie:

1. Pozwolenie może być cofnięte lub zmienne w razie ujawnienia, po jego wydaniu, nowych okoliczności, które mogą mieć wpływ na zakres prowadzenia wskazanych w pozwoleniu badań stosownie do przepisu § 20 ust. 1 pkt 5 rozporządzenia Ministra Kultury i Dziedzictwa Narodowego z dnia 27 lipca 2011 r. w sprawie prowadzenia prac konserwatorskich, restauratorskich, robót budowlanych, badań konserwatorskich i architektonicznych, a także innych działań przy zabytku wpisanym do rejestru zabytków oraz badań archeologicznych i poszukiwań ukrytych lub porzuconych zabytków ruchomych (Dz. U. Nr 165, poz. 987).

2. Niniejsza decyzja nie zwalnia z konieczności posiadania wszystkich innych uzgodnień, opinii i zezwoleń wymaganych prawem.

3. Pismo Wnioskodawcy informujące o odstąpieniu od inwestycji będzie traktowane jak wniosek o uchylenie decyzji na wniosek strony.

4. Prowadzenie badań archeologicznych wbrew warunkom pozwolenia podlega karze grzywny zgodnie z art. 117 ustawy z dnia 23 lipca 2003 r. o ochronie zabytków i opiece nad zabytkami (tekst jednolity: Dz. U. 2014, poz. 1446).

5. Od niniejszej decyzji służy stronie odwołanie do Ministra Kultury i Dziedzictwa Narodowego za pośrednictwem organu wydającego pozwolenie w terminie 14 dni od daty jego doręczenia zgodnie z przepisami art. 127 § 1 i 2, art. 129 § 1 i 2 Kodeksu postępowania administracyjnego.

Dolnośląski
Wojewódzki Konserwator Zabytków
we Wrocławiu
mgr Barbara Nowak-Obelinda

Otrzymują:

1. Gmina Kąty Wrocławskie. Rynek-Ratusz 1. 55-080 Kąty Wrocławskie

Do wiadomości:

1. Pan Robert Szwed - Pracownia Archeologiczna „DELFA” – Robert Szwed, ul. Pomorska 4/24, 50-218 Wrocław
2. Gminne Centrum Kultury i Sportu w Żarowie, ul. Piastowska 10A, 58-130 Żarów
3. Narodowy Instytut Dziedzictwa, ul. Kopernika 36/40, 00-924 Warszawa
4. a/a t-ka Zabrodzie, gm. Kąty Wr.

Zwolniono z opłaty skarbowej.

WZN.5183.884.2015.WW

Wrocław, dnia 25.05.2015 r.

**Atelier Architektury
Radosław Żubrycki
ul. Św. Jana 9a
59 - 900 Zgorzelec**

Dotyczy: rewitalizacji zabytkowego parku w miejscowości Zabrodzie, gm. Kąty Wrocławskie.

W odpowiedzi na pismo z dnia 01.04.2014 r., (wpl. dnia 23.04.2015 r.), w sprawie koncepcji projektu zagospodarowania zabytkowego parku pałacowego zlokalizowanego w miejscowości Zabrodzie, gm. Kąty Wrocławskie uprzejmie informuję że, po przeanalizowaniu wniosku wraz przedłożoną dokumentacją przedstawiam następujące stanowisko konserwatorskie.

Akceptuję przyjęty program funkcjonalny i zasadniczy kierunek zagospodarowania zabytkowego parku, przy koniecznym uwzględnieniu następujących uwag.

Przedmiotowa inwestycja zlokalizowana jest na terenie zabytkowego założenia parkowego wpisanego do rejestru zabytków decyzją nr A/3836/539 z dnia 24.01.1985 r.). Na przedmiotowym obszarze obowiązują działania odtworzeniowe i rewaloryzacyjne. W związku z powyższym w maksymalnym stopniu należy dążyć do odtworzenia historycznego układu przestrzennego i kompozycji zieleni.

1. Nie zgłaszam uwag do zaproponowanego rozwiązania zagospodarowania terenu dotyczących wyznaczenia ścieżek parkowych, a także takich miejsc jak: park sprawnościowy - linarium, siłownia napowietrzna, bule, plac zabaw, lapidarium.
2. Projekt stworzenia kompleksu labiryntów w północno-wschodniej części parku opiniuję negatywnie. Historycznie teren ten stanowiła polana, która jest jednym z najważniejszych elementów kompozycyjnych parków o charakterze krajobrazowym. W ocenie organu konserwatorskiego wprowadzenie w tej części zaproponowanych nasadzeń jest niedopuszczalne. Należy zwrócić uwagę, że labirynt to typowy element zdobniczy charakterystyczny dla parków geometrycznych (renesansowych, francuskich).
3. Ostateczna forma i zastosowane materiały przy odtworzeniu zarysu historycznego pałacu zostaną ustalone po przeprowadzonych badaniach architektoniczno - archeologicznych.
4. Propozycję wprowadzenia labiryntu terenowego w sąsiedztwie nieistniejącego budynku pałacu tut. Urząd wstępnie akceptuje. Jednakże jego skalę, dokładną lokalizację oraz formę uzależnia się od sposobu ekspozycji obrysu dawnego budynku pałacu.
5. W projektowanym liniowym placu zabaw - wyklucza się możliwość montowania lin oraz konstrukcji na drzewach. Nawierzchnie placów zabaw należy projektować w kolorach zielonym, brązowym, beżowym.
6. Ponadto proszę o przedłożenie projektów planowanego ogrodzenia (na wzór zachowanego - historycznego), wiat drewnianych, a także przedstawienie w postaci folderu: ławek, latarni, koszy, tablic informacyjnych oraz ich dokładną lokalizację.
7. Dolnośląski Wojewódzki Konserwator Zabytków we Wrocławiu nie wnosi zastrzeżeń do zaproponowanej lokalizacji boisk sportowych i kortów tenisowych (teren ten znajduje się poza obszarem zabytkowego parku).
8. W ramach przedmiotowej inwestycji wymagane jest przeprowadzenie przez uprawnionego archeologa badań archeologicznych, obejmujących stały nadzór archeologiczny i ratownicze

badania archeologiczne za pozwoleniem Dolnośląskiego Wojewódzkiego Konserwatora Zabytków. Inwestor składa wniosek o wydanie pozwolenia na przeprowadzenie badań archeologicznych podczas robót ziemnych na terenie zabytkowym w trybie prac konserwatorskich, na podstawie art. 36 ust. 1 pkt 5 i ust. 4 cytowanej ustawy. Pozwolenie to należy uzyskać przed pozwoleniem na budowę (a dla robót nie wymagających pozwolenia na budowę - przed realizacją inwestycji tj. przed uzyskaniem zaświadczenia potwierdzającego akceptację przyjęcia zgłoszenia wykonywania robót budowlanych).

9. Wniosek o wydanie pozwolenia na ratownicze badania archeologiczne winien zawierać dane i dokumenty wymagane Rozporządzeniem Ministra Kultury i Dziedzictwa Narodowego z dnia 27 lipca 2011 r., w sprawie prowadzenia prac konserwatorskich, restauratorskich, robót budowlanych, badań konserwatorskich, badań architektonicznych i innych działań przy zabytku wpisanym do rejestru zabytków oraz badań archeologicznych (Dz. U. Nr 165, poz. 987 ze zm.) - wzór wniosku na stronie wosoz.ibip.wroc.pl. Sposób prowadzenia badań archeologicznych zostanie określony na etapie pozwolenia konserwatorskiego.

Reasumując przedstawiona koncepcja wymaga zmian uwzględniających powyższe uwagi.

Dolnośląski
Wojewódzki Konserwator Zabytków
we Wrocławiu

mgr Barbara Nowak-Obełda

Otrzymują:

1. adresat

2. aa. Zabrodzie, gm. Kąty Wrocławskie (park)



Kąty Wrocławskie 09.06.2015

ZGK/ DT / 2109/2667 /2015

**Gmina
Kąty Wrocławskie
Rynek – Ratusz 1
55-080 Kąty Wrocławskie**

**Warunki techniczne przyłączenia nieruchomości - parku
w Zabrodziu dz. nr 9/101, 9/99 i 9/55 do sieci wodociągowej**

W odpowiedzi na wniosek z dnia 15.05.2015 Zakład Gospodarki Komunalnej Sp. z o. o. w Kątach Wrocławskich podaje warunki wykonania przyłącza wodociągowego zasilającego toaletę i poidelko w parku zlokalizowanym na dz.9/101, 9/99, 9/55 w m. Zabrodzie:

1. Projekt budowlany przyłącza wykonać zgodnie z obowiązującymi normami i przepisami prawa budowlanego (Dz. U. 2006 Nr 156 poz. 1118 z późn. zm.) oraz z warunkami technicznymi wykonania i odbioru sieci i instalacji wod - kan tom II.
2. Przyłącze wykonać z rur PEHD PN100 SDR17, rury układać na podsypce piaskowej gr. 10 cm z min. spadkiem 2‰ w kierunku wodociągu, głębokość posadowienia 1,3-1,7m
3. Wpięcia przyłącza do sieci wodociągowej de.110 ułożonej w dz.9/10, 9/101 lub dn.80 ułożonej w dz. 4/5dr . W przypadku przyłącza o średnicy większej od de.63mm przyłącze włączyć do sieci za pomocą trójnika. W przypadku średnicy mniejszej zastosować opasko-nawiertkę z frezem do nawiercania.
4. Za wpięciem zastosować zasuwę typ F5, kołnierзовą, wykonaną z żeliwa sferoidalnego, bezdławikową, miękko uszczelniającą – emaliowaną lub epoksydowaną od wewnątrz i zewnątrz, z obudową teleskopową. Trzpień zasuwy umieścić w skrzynce ulicznej dużej. Skrzynkę należy obetonować opaską min. 0,7x0,7x0,3m.
5. Łączenie elementów przyłącza wykonywać za pomocą zgrzewania elektrooporowego, należy stosować adaptory PE/Stal. Zgrzewanie powinna wykonywać osoba posiadająca właściwe przeszkolenie.
6. Nie dopuszcza się stosowania złączek skręcanych wykonanych z tworzywa sztucznego.
7. Na przyłączy zamontować szczelną atestowaną studnię wodomierzową.
8. Zestaw wodomierzowy-wodomierz główny (wodomierz objętościowy do wody zimnej) powinien być umieszczony w szczelnej systemowej studni wodomierzowej w sposób zapewniający temperaturę min. 4°C. Przewiduje się montaż wodomierza z pulsatorem i z nakładką przewidzianą do odczytu zdalnego. Za wodomierzem głównym należy zainstalować zawór antyskażeniowy zgodnie z normą PN-EN 1717:2003.
9. Studnię wodomierzową usytuować w pobliżu wejścia do parku w odległości max. 5m od granicy działki.
10. Wodomierz zamontować w pozycji horyzontalnej. Do montażu wodomierza powinien być wykorzystany moduł zespalaający przyłącze wodociągowe z instalacją wewnętrzną za pośrednictwem wbudowanego wodomierza i konsoli.
11. Trasę przyłącza należy oznakować taśmą lokalizacyjną koloru niebieskiego o szerokości min.400 mm z zatopioną wkładką metalową prowadzoną 50cm nad grzbietem rur, ale nie głębiej niż 1,2m poniżej terenu.

12. Projekt przyłącza wodociągowego uzgodnić w ZGK Sp. z o. o. w Kątach Wrocławskich.
13. Włączenia do sieci wodociągowej wykonuje tylko dostawca wody - ZGK Sp. z o. o. lub Wykonawca po upoważnieniu przez ZGK.
14. Rozpoczęcie robót zgłosić pisemnie do ZGK.
15. Po wykonaniu przyłącza należy przeprowadzić próbę szczelności na ciśnienie 1 MPa zgodnie z PN-81/B-10725.
16. Przed zasypaniem wykopu należy wykonać geodezyjną inwentaryzację powykonawczą.
17. Oznakować nadziemnie przyłącze tabliczkami zgodnie z normą PN-86/B-0970. Tabliczki powinny być opisane w sposób trwały (emalia, wybijak).
18. Przyłącze po wykonaniu należy poddać płukaniu i zdezynfekować.
19. Wykonanie przyłącza niezgodnie z przepisami prawa budowlanego skutkować będzie brakiem odbioru robót przez ZGK Sp. z o. o.
20. Zakończenie robót zgłosić do odbioru końcowego w ZGK Sp. z o.o. w Kątach Wrocławskich.
21. Do odbioru przyłącza wodociągowego należy dostarczyć:
 - Kopia zgłoszenia wykonania robót lub pozwolenia na budowę
 - Projekt powykonawczy podpisany przez kierownika budowy (plan sytuacyjny) z naniesionymi kolorem czerwonym zmianami)
 - Oświadczenie kierownika budowy lub Inwestora (tylko przy inwestycjach realizowanych bezpośrednio przez Inwestora) o zgodności wykonania prac z dokumentacją projektową
 - Mapa geodezyjna powykonawcza
 - Protokoły przekazania terenu użytkownikom (w przypadku przyłączy przebiegających przez grunty nie będące własnością Inwestora)
22. Po odbiorze technicznym zawrzeć umowę z ZGK Sp. z o.o. na dostawę wody.

Warunki techniczne ważne dwa lata od daty wystawienia.

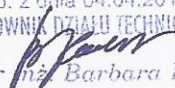
up. z dnia 04.04.2012 r.
KIEROWNIK DZIAŁU TECHNICZNEGO

mgr inż. Barbara Focht

Otrzymują:

- 1) Adresat
- 2) A-a

Sprawę prowadzi:
Barbara Focht
tel.: 71 39 13 238



ZAKŁAD GOSPODARKI KOMUNALNEJ SP. Z O.O.

55-080 KĄTY WROCŁAWSKIE UL. 1-GO MAJA 26 B

TEL. (71) 3-166-167, 3-166-168, FAX (71) 3-166-512 www.zgk-katy.pl

Kąty Wrocławskie 09.06.2015

ZGK/ DT/ 2109 / *2667* /2015

**Gmina
Kąty Wrocławskie
Rynek – Ratusz 1
55-080 Kąty Wrocławskie**

**Zapewnienie dostawy wody i odbioru ścieków dla nieruchomości - parku
w Zabrodziu na dz. nr 9/101, 9/99 i 9/55**

Zakład Gospodarki Komunalnej Sp. z o.o. w Kątach Wrocławskich ul. 1-go Maja 26 B informuje, że zapewnia dostawę wody do celów socjalno-bytowych dla parku na dz. nr 9/101, 9/99 i 9/55 w miejscowości Zabrodzie, gm. Kąty Wrocławskie w ilości całkowitej 1,0 m³ /d.

Zapewniamy również odbiór ścieków socjalno-bytowych na oczyszczalni ścieków w miejscowości Jurczyce k/ Kątów Wrocławskich, do czasu wybudowania sieci kanalizacji sanitarnej obejmującej swoim zasięgiem obszar przedmiotowych działek.

W przypadku odbioru ścieków za zbiornika bezodpływowego przez ZGK Sp. z o.o., zbiornik bezodpływowy należy wyposażyć w króciec zakończony nasadą strażacką p.poż. dn. 110 lub wąż o średnicy min. 600 mm oraz umożliwić dogodny, utwardzony dojazd do zbiornika.

Projekt przyłącza wody należy uzgodnić w ZGK Sp. z o. o.

Zapewnienia ważne dwa lata od daty wystawienia.

up. z dnia 04.04.2012 r.
KIEROWNIK DZIAŁU TECHNICZNEGO
[Signature]
mgr inż. Barbara Focht

Do wiadomości :

1. ZGK Sp. z o.o.
2. a/a

Sprawę prowadzi:
Barbara Focht
tel.: 71 39 13 238



SKALA 1:2000



Projekt Planu

MIEJSCOWY PLAN ZAGOSPODAROWANIA PRZESTRZENNEGO WSI ZABRODZIE, GMINA KĄTY WROCŁAWSKIE, DLA OBSZARU W PÓŁNOCNO - WSCHODNIEJ CZĘŚCI OBRĘBU

czy teren jest

czy teren jest

(20)



ZALĄCZNIK NR 1
DO UCHWAŁY NR ...
RADY MIEJSKIEJ W KĄTACH WROCŁAWSKICH
Z DZIA...

WYRYS ZE ZMIANY STUDIUM UWARUNKOWAŃ I KIERUNKÓW
ZAGOSPODAROWANIA PRZESTRZENNEGO GMINY KĄTY WROCŁAWSKIE
WPROWADZONEJ UCHWAŁĄ NR: XXV/234/12
RADY MIEJSKIEJ W KĄTACH WROCŁAWSKICH Z DZIA 27.09.2012r.

skala 1:10 000

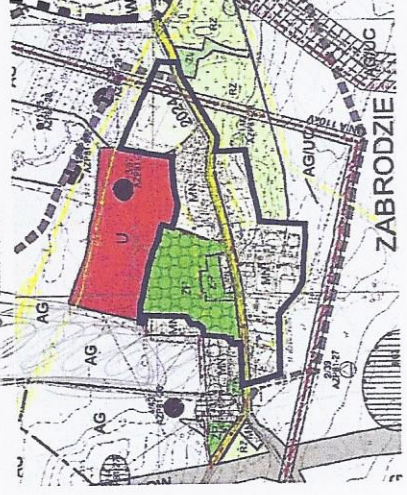

ZABRODZIE

1MN	TERENY ZABUDOWY MIESZKANIOWEJ JEDNORODZINNEJ
2MN	TERENY ZABUDOWY MIESZKANIOWEJ WIELORODZINNEJ
3MN	TERENY ZABUDOWY MIESZKANIOWEJ JEDNORODZINNEJ OCEWIA ZABUDOWY ZABUDOWEJ Z DOPUSZCZENIEM
4MN	USŁUG I PRODUKCJI NIECIĄGŁEJ
5MN	TERENY ZABUDOWY MIESZKANIOWO - USŁUGOWEJ
6MN	TERENY ZABUDOWY USŁUGOWEJ
7MN	TERENY USŁUG SPORTU I REKREACJI
8MN	TERENY INFRASTRUKTURY TECHNICZNEJ
9MN	TERENY ZIELENI PARKOWEJ
10MN	TERENY WÓD ŚRODLĄDOWYCH
11MN	TERENY ROLNICZE
12MN	TERENY DRÓG PUBLICZNYCH -
13MN	DROGA KLASA "Z" - ZBIORCZEJ
14MN	TERENY DRÓG PUBLICZNYCH -
15MN	DROGA KLASA "L" - LOKALNEJ
16MN	TERENY DRÓG PUBLICZNYCH -
17MN	DROGA KLASA "D" - DOJAZDOWEJ
18MN	TERENY PUBLICZNYCH CIĄGÓW PIESZO - JEZDNYCH
19MN	TERENY DRÓG WEWNĘTRZNYCH
20MN	TERENY NIESTANOWIĄCE USTALENIA PLANU
21MN	OPAKOWANIE LINIA ELEKTROENERGETYCZNA 10KV
22MN	OPAKOWANIE LINIA ELEKTROENERGETYCZNA
23MN	OPAKOWANIE LINIA ELEKTROENERGETYCZNA

(744 nity szwarczy)

z terenów z z-cą 3000

czy to my 30000 341

MU (regulacja)

LEGENDA:	GRANICA STANOWIĄCE USTALENIA PLANU
---	GRANICA OBSZARU OBJĘTEGO PLANEM
---	LINIE ROZGRANICZAJĄCE TERENY O RÓŻNYM PRZEZNACZENIU
---	LUB RÓŻNYCH ZNAKACH ZAGOSPODAROWANIA
---	NIEPRZEKŁADALNE LINIE ZABUDOWY
---	GRANICA STREFY "A" OCHRONY KONSERWATORSKIEJ
---	GRANICA STREFY OCHRONY KONSERWATORSKIEJ
---	ZABYTEKÓW ARCHEOLOGICZNYCH
---	GRANICA STREFY OCHRONY KONSERWATORSKIEJ
---	KRAJOBRAZU KULTUROWEGO
---	STREFA OCHRONNA OD LINII ELEKTROENERGETYCZNEJ 10KV

Adres do korespondencji:
TAURON Dystrybucja S. A. Oddział we Wrocławiu
Wydział Przyłączeń
ul. Ogrody Zamkowe 7, 55-000 Środa Śląska
Spółka prowadzi: Ewelina Zielińska
Tel. +48 71 889 45 83
e-mail: ewelina.zielińska@tauron-dystrybucja.pl



Środa Śląska, dn. 2015-06-26

Nr warunków: WP/028463/2015/O05R05

15969 OŚIR/P
Oliw

Gmina Kąty Wrocławskie
ul. Rynek-Ratusz 1
55-080 Kąty Wrocławskie

ZP 215015660
PH 1000038182
OMP/EZ/15660/3205/15

WARUNKI PRZYŁĄCZENIA

Wnioskodawca: Gmina Kąty Wrocławskie
ul. Rynek-Ratusz 1
55-080 Kąty Wrocławskie

Obiekt: park gminny
Adres przyłączanego obiektu: 55-080 Zabrodzie
numery działek: 9/55, 9/99, 9/101

Niniejszym potwierdzamy złożenie wniosku o określenie warunków przyłączenia w dniu: 2015-05-29. Odpowiadając na wniosek z dnia 2015-05-29, informujemy, że zapewniamy przyłączenie do sieci TAURON Dystrybucja S.A. i dostawę energii elektrycznej o całkowitej mocy przyłączeniowej:

Przyłączy 1: **14,0 kW** dla zasilania podstawowego, na poniższych warunkach.

1. Wymagania techniczne - przyłączy 1 (zasilanie podstawowe)

1. Miejsce przyłączenia: linia napowietrzna nN, obwód kierunek Cesarzowice, zasilane ze stacji transformatorowej SN/nN R-2746.
2. a) Miejsce dostarczania energii elektrycznej: zaciski prądowe na wyjściu przewodów od zabezpieczenia przeciążeniowego w zestawie łączowo – pomiarowym na słupie, w kierunku instalacji odbiorcy.
b) Miejsce rozgraniczenia własności urządzeń elektroenergetycznych: zaciski prądowe na wyjściu przewodów od zabezpieczenia przeciążeniowego w zestawie łączowo – pomiarowym na słupie, w kierunku instalacji odbiorcy.
3. Przyłączenie obiektu do sieci wymaga:
 - a) w zakresie przyłącza:
 - Na istniejącym słupie nN zabudować zestaw łączowo-pomiarowy typu ZK1e-1P-S. Zestaw wyposażać w rozłącznik bezpiecznikowy skrzynkowy "000" oraz zabezpieczenie zalicznikowe przeciążeniowe. Uziemić przewód PEN.
 - Połączyć przewodem AsXSn 4x25mm² tor prądowy linii napowietrznej nN z projektowanym zestawem łączowo-pomiarowym. Ochronę przewodu na słupie wykonać do wysokości 2,5 m od poziomu terenu rurą o średnicy fi=50 (z materiału odpornego na promieniowanie UV i warunki atmosferyczne).
 - b) w zakresie sieci: nie dotyczy,
 - c) w zakresie przyłączanych urządzeń, instalacji Wnioskodawcy:
 - od projektowanego zestawu łączowo-pomiarowego wykonanego w układzie TN-C, wyprowadzić w kierunku instalacji odbiorczych wewnętrzne linie zasilające odpowiednie do potrzeb.
 - instalację wewnętrzną wykonać w układzie TN-S, wyposażoną w urządzenia ochrony przeciwporażeniowej i ochrony przeciwprzepięciowej, zgodnie z obowiązującymi przepisami.

TAURON Dystrybucja S.A.
ul. Jasnogorska 11, 31-358 Kraków
tel.: 12 251 10 00, 71 889 51 11
fax: 12 261 10 01, 71 889 50 19
e-mail: kontakt@tauron-dystrybucja.pl

Sąd Rejonowy dla Krakowa-Śródmieścia
XI Wydział Gospodarczy Krajowego Rejestru Sądowego
KRS: 0000073321, NIP: 6110202860, REGON: 230179216
Kapitał zakładowy (wpłacony) 5 119 655 927,36 zł

www.tauron-dystrybucja.pl

Do uzgodnienia złożyć projekt w wersji papierowej oraz elektronicznej w postaci nieedytowanej (pdf, tiff, jpg) na opisanej płycie CD lub DVD . Bezpośrednio przed złożeniem wniosku o pozwolenie na budowę projektant uzyska potwierdzenie z RD55 Środa Śląska o zgodności z warunkami przyłączenia i kompletności dokumentów.

6. Przed przystąpieniem do projektowania, szczegóły dotyczące niniejszych warunków przyłączenia projektant winien uzgodnić z Wydziałem Przyłączeń.
7. Określony w warunkach przyłączenia sposób zasilania nie zapewnia bezprzerwowej dostawy energii elektrycznej. Urządzenia wymagające zasilania bezprzerwowego należy zaopatrzyć we własne, niezależne źródło energii, podłączone w sposób uniemożliwiający podanie napięcia do sieci przedsiębiorstwa energetycznego.
8. Warunki przyłączenia zostały określone dla standardowych parametrów energii elektrycznej określonych w ustawie Prawo energetyczne.
9. W przypadku kolizji projektowanego obiektu z istniejącymi urządzeniami elektroenergetycznymi, Wnioskodawca winien zwrócić się do Wydziału Eksploatacji Środa Śląska z wnioskiem o określenie warunków przebudowy tych urządzeń.
10. TAURON Dystrybucja S.A. oświadcza, że po zawarciu umowy o przyłączenie oraz spełnieniu przez Wnioskodawcę postanowień niniejszych warunków przyłączenia i po wykonaniu niezbędnych urządzeń elektroenergetycznych, których realizacja nastąpi na podstawie zawartej między stronami umowy o przyłączenie – zapewnia dostawę energii elektrycznej na zasadach określonych we właściwych przepisach. Niniejsze oświadczenie jest oświadczeniem, o którym mowa w art. 7 ust. 14 ustawy Prawo Energetyczne i art. 34 ust. 3 pkt. 3a ustawy z dnia 7 lipca 1994r. Prawo budowlane (tekst jednolity Dz. U. z 2013 r., poz. 1409 wraz z późniejszymi zmianami) i winno być traktowane jako przyrzeczenie zawarcia umowy o przyłączenie do sieci elektroenergetycznej, o której mowa w art. 61 ust. 5 ustawy z dnia 27 marca 2003r. o planowaniu i zagospodarowaniu przestrzennym (Dz. U. z 2012 r. poz. 647 wraz z późniejszymi zmianami).
11. Wnioskodawca zobowiązany jest zgłosić pisemnie w TAURON Dystrybucja S.A. każdy posiadany agregat prądotwórczy oraz uzgodnić warunki połączenia agregatu z zasilaną instalacją. Połączenie to winno być wykonane w sposób wykluczający pracę równoległą agregatu z siecią dystrybucyjną oraz możliwość podania napięcia na sieć dystrybucyjną.
12. Wymagania dotyczące rozwiązań technicznych stosowanych na terenie działalności TAURON Dystrybucja S.A. ujęte w formie standaryzacji dostępne są na stronie internetowej www.auron-dystrybucja.pl.

Przygotowała: Zielińska Ewelina
Grupa: O05R05

TAURON Dystrybucja S.A.
Odrob. 100% Wrocław
Wydział Przyłączeń
Specjalist. Sygnalizacja
Ewelina Zielińska

Załączniki:
Załącz. nr 1 - projekt umowy o przyłączenie
K/o:
1 x OMP



6425561,69 5658555,07

6425741,61 5658555,07

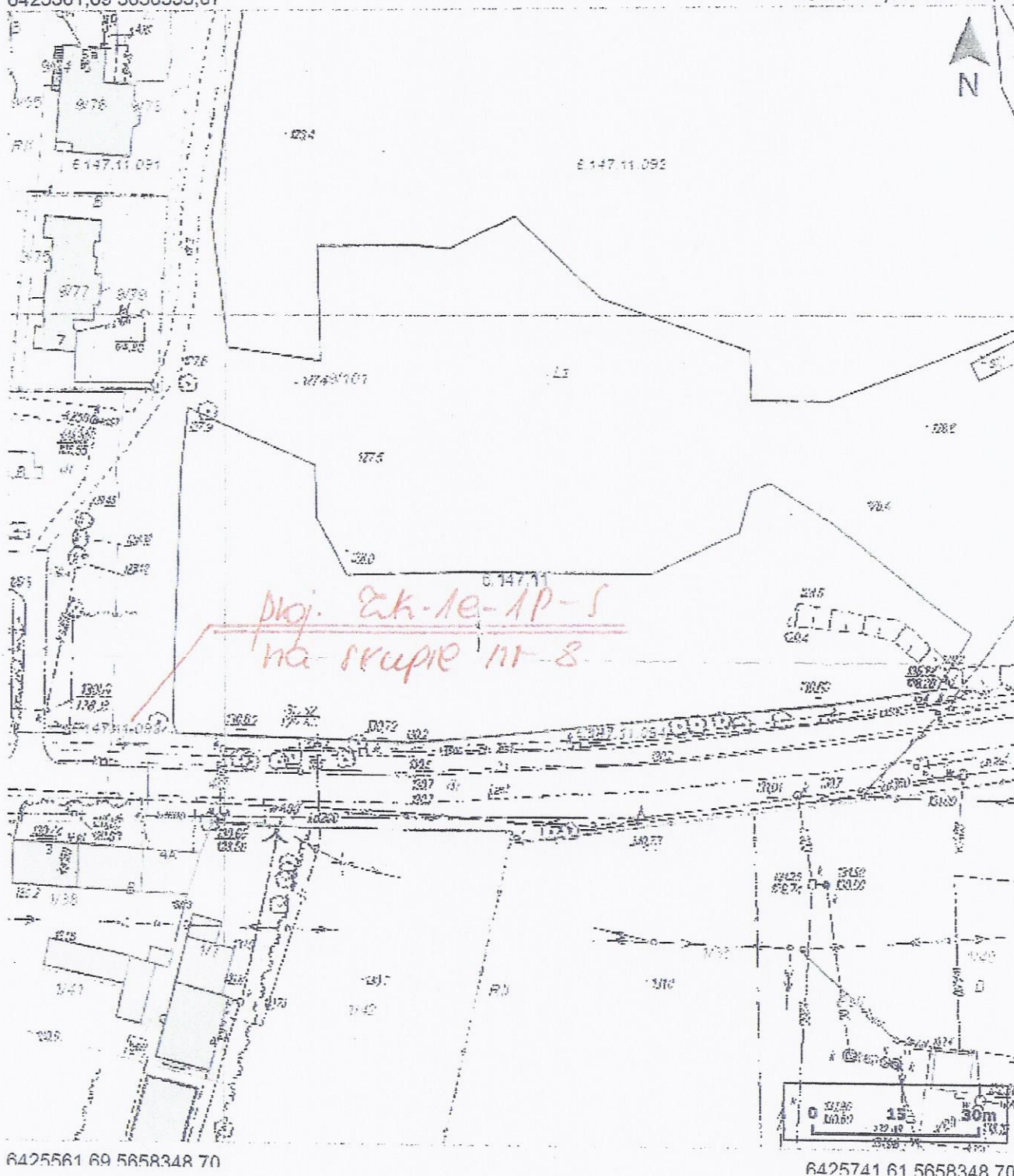

6425561 69 5658348 70

6425741 61 5658348 70

Uwaga: Ten wydruk ma charakter wyłącznie poglądowy i w żadnym razie nie może być traktowany jako dokument oficjalny.

© 2015 System Informacji Przestrzennej Powiatu Wrocławskiego wroSIP. Wszystkie prawa zastrzeżone.



**GLÓWNY INSPEKTOR
NADZORU BUDOWLANEGO**

DSW/ORZ/600/3110/14
EDW

Warszawa, 2014-07-08

DECYZJA

Na podstawie art. 12 ust. 7 i art. 88a ust. 1 pkt 3 lit. a ustawy z dnia 7 lipca 1994 r. Prawo budowlane (Dz. U. z 2013 r., poz. 1409, z późn. zm.) oraz art. 104 ustawy z dnia 14 czerwca 1960 r. Kodeks postępowania administracyjnego (Dz. U. z 2013 r., poz. 267, z późn. zm.),

RADOSŁAW ANDRZEJ ŻUBRYCKI

magister inżynier architekt

uprawniony na mocy decyzji

Okręgowej Komisji Kwalifikacyjnej Lubuskiej Okręgowej Izby Architektów RP

z dnia 06.06.2014 r., znak sprawy: 14/LuOKK/06/2014,

numer decyzji 66/LuOKK/2014/GW,

**do wykonywania samodzielnej funkcji technicznej w budownictwie
w specjalności architektonicznej
obejmującej projektowanie
bez ograniczeń**

został wpisany

**DO CENTRALNEGO REJESTRU OSÓB POSIADAJĄCYCH UPRAWNIENIA BUDOWLANE
pod pozycją 2676/14/U/C**

Decyzja niniejsza jako uwzględniająca w całości żądanie strony, zgodnie z art. 107 § 4 Kpa, nie wymaga uzasadnienia.

Strona może wystąpić na podstawie art. 127 § 3 Kpa z wnioskiem o ponowne rozpatrzenie sprawy w terminie 14 dni od daty doręczenia decyzji.

Ostateczna decyzja o wpisie do centralnego rejestru, o którym mowa w art. 88a ust. 1 pkt 3 lit. a Prawa budowlanego, stanowi podstawę do wykonywania samodzielnych funkcji technicznych w budownictwie. Ponadto z uwagi, iż niniejsza decyzja uwzględnia w całości żądanie strony, na podstawie art. 130 § 4 Kpa, podlega wykonaniu przed upływem terminu do wystąpienia strony z wnioskiem o ponowne rozpatrzenie sprawy.



Otrzymują:

1. Pan Radosław Żubrycki
ul. Konarskiego 28
68-200 Żary
2. Lubuska Okręgowa
Izba Architektów RP
3. a/a

z upoważnienia
GLÓWNEGO INSPEKTORA NADZORU BUDOWLANEGO
GLÓWNY SPECJALISTA W DEPARTAMencie SKARG I WNIOŚCÓW

Aleksandra Marchlewska

**ZA ZGODNOŚĆ Z
ORYGINAŁEM**

ARCHITEKT
Mag. Inż. Arch. Radosław Żubrycki
Uprawnienia budowlane bez ograniczeń
na projektowanie w specjalności architektonicznej
Nr. Upr. 66/LuOKK/2014/GW



**IZBA ARCHITEKTÓW
RZECZYPOSPOLITEJ POLSKIEJ**

Lubuska Okręgowa Rada Izby Architektów RP

ZAŚWIADCZENIE - ORYGINAŁ
(wypis z listy architektów)

Lubuska Okręgowa Rada Izby Architektów RP zaświadcza, że:

mgr inż. arch. RADOSŁAW, ANDRZEJ ŻUBRYCKI

posiadający kwalifikacje zawodowe do pełnienia samodzielnych funkcji technicznych w budownictwie w specjalności architektonicznej i w zakresie posiadanych uprawnień nr **66/LuOKK/2014/GW**, jest wpisany na listę członków Lubuskiej Okręgowej Izby Architektów RP pod numerem: **LU-0183**.

Członek czynny od: 10-07-2014 r.

Data i miejsce wygenerowania zaświadczenia: 21-04-2015 r. Gorzów Wlkp.

Zaświadczenie jest ważne do dnia: **31-12-2015 r.**

Podpisano elektronicznie w systemie informatycznym Izby Architektów RP przez:
Paweł Kochański, Przewodniczący Okręgowej Rady Izby Architektów RP.

Nr weryfikacyjny zaświadczenia:

LU-0183-YFC8-717Y-C856-D9DC



**IZBA ARCHITEKTÓW
RZECZYPOSPOLITEJ POLSKIEJ**

Lubuska Okręgowa Rada Izby Architektów RP

ZAŚWIADCZENIE - ORYGINAŁ
(wypis z listy architektów)

Lubuska Okręgowa Rada Izby Architektów RP zaświadcza, że:

mgr inż. arch. RADOSŁAW, ANDRZEJ ŻUBRYCKI

posiadający kwalifikacje zawodowe do pełnienia samodzielnych funkcji technicznych w budownictwie w specjalności architektonicznej i w zakresie posiadanych uprawnień nr **66/LuOKK/2014/GW**, jest wpisany na listę członków Lubuskiej Okręgowej Izby Architektów RP pod numerem: **LU-0183**.

Członek czynny od: 10-07-2014 r.

Data i miejsce wygenerowania zaświadczenia: 21-04-2015 r. Gorzów Wlkp.

Zaświadczenie jest ważne do dnia: **31-12-2015 r.**

Podpisano elektronicznie w systemie informatycznym Izby Architektów RP przez:
Paweł Kochański, Przewodniczący Okręgowej Rady Izby Architektów RP.

Nr weryfikacyjny zaświadczenia:

LU-0183-YFC8-717Y-C856-D9DC

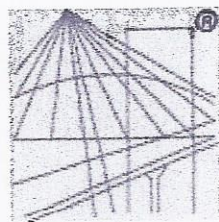

P O L S K A
I Z B A
INŻYNIERÓW
BUDOWNICTWA

Zaświadczenie

o numerze weryfikacyjnym:

DOŚ-DCK-K7M-TPE *

**Pan Robert Drabko o numerze ewidencyjnym DOŚ/BO/0162/03
adres zamieszkania ul. Iwaszkiewicza 7a/3, 59-900 Zgorzelec
jest członkiem Dolnośląskiej Okręgowej Izby Inżynierów Budownictwa i posiada wymagane
ubezpieczenie od odpowiedzialności cywilnej.
Niniejsze zaświadczenie jest ważne od 2015-02-01 do 2015-07-31.**

**Zaświadczenie zostało wygenerowane elektronicznie i opatrzone bezpiecznym podpisem elektronicznym
weryfikowanym przy pomocy ważnego kwalifikowanego certyfikatu w dniu 2015-01-28 roku przez:**

Andrzej Pawłowski, Zastępca Przewodniczącego Rady Dolnośląskiej Okręgowej Izby Inżynierów Budownictwa.

(Zgodnie art. 5 ust 2 ustawy z dnia 18 września 2001 r. o podpisie elektronicznym (Dz. U. 2001 Nr 130 poz. 1450) dane w postaci elektronicznej opatrzone bezpiecznym podpisem elektronicznym weryfikowanym przy pomocy ważnego kwalifikowanego certyfikatu są równoważne pod względem skutków prawnych dokumentom opatrzonym podpisami własnoręcznymi.)

*** Weryfikację poprawności danych w niniejszym zaświadczeniu można sprawdzić za pomocą numeru weryfikacyjnego zaświadczenia na stronie Polskiej Izby Inżynierów Budownictwa www.piib.org.pl lub kontaktując się z biurem właściwej Okręgowej Izby Inżynierów Budownictwa.**

URZĄD WOJEWÓDZTWA WROCŁAWSKIEGO

I MIASTA WROCŁAWIA

Wydział Gospodarki Przestrzennej

i Ochrony Środowiska

Wrocław, pl. Powstańców Warszawy 1

Nr 418/76/Wmm

Wrocław, dnia 6 listopada 1976

STWIERDZENIE PRZYGOTOWANIA ZAWODOWEGO

do pełnienia samodzielnych funkcji technicznych w budownictwie

Na podstawie § 4 ust. 2, § 7 i § 13 ust. 1
pkt 4 lit. d.... rozporządzenia Ministra Gospodarki Terenowej i
Ochrony Środowiska z dnia 20 lutego 1975 r. w sprawie samodziel-
nych funkcji technicznych w budownictwie /Dz.U.Nr 8, poz.46/
stwierdza się, że

Obywatel Henryk Marek H O R O D Y S K I
..... inżynier elektryk
urodzony dnia 14 stycznia 1949 r. w Gryfowie w Jeleniogórs

posiada przygotowanie zawodowe upoważniające do wykonywania samo-
projektanta sp. inżynieryjno-instalacyjnej w zak-
dzielnej funkcji resio instalacji elektrycznych.....

Obywatel inż. Henryk Marek HORODYSKI.... jest upoważniony do:

1. sporządzania projektów instalacji elektrycznych,.....
2. w budownictwie osób fizycznych - do kierowania, nadzorowania i
kontrolowania budowy, kierowania i kontrolowania wytwarzania kon-
strukcyjnych elementów instalacji oraz oceniania i badania stanu
technicznego instalacji elektrycznych.

Otrzymuje:
Ob. inż. Henryk Marek Horodyski

/strona/
53-403, Wrocław, Połaniecka 8 m 2

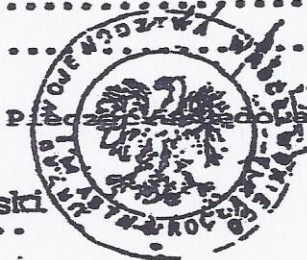

z up. WOJEWODY

mgr inż. Jacek Dąbrowski



DOLNOŚLĄSKA
OKRĘGOWA
I Z B A
INŻYNIERÓW
BUDOWNICTWA

Wrocław, dn. 2014-12-10

ZAŚWIADCZENIE

Pan/Pani Henryk Horodyski
nazwisko rodowe
miejsce zamieszkania ul. Żymierskiego 2/43
59-500 Lubiąż

jest członkiem
Dolnośląskiej Okręgowej Izby Inżynierów Budownictwa
o numerze ewidencyjnym DOŚ/IE/0154/01
i posiada wymagane ubezpieczenie od odpowiedzialności cywilnej.

Niniejsze zaświadczenie jest ważne
od dnia 2015-01-01 do dnia 2015-12-31

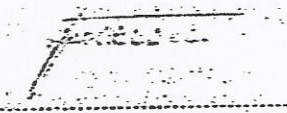
(pieczęć i podpis Przewodniczącego Rady DOIIB)

Termin ważności niniejszego zaświadczenia można sprawdzić
na stronie www.oibb.org.pl w zakładce „Lista członków”

URZĄD GÓRNICZY W ODKU

Województwo Śląskie
WYDZIAŁ BUDOWNICTWA
PLANISTYKI I ARCHITEKTURY
ul. A. Giełczyńskiego 26
58-500 Jelenia Góra
Nr 2116/90

Jelenia Góra, dnia 14 maja 1990r.

DECYZJA O STWIERDZENIU PRZYGOTOWANIA ZAWODOWEGO

do pełnienia samodzielnych funkcji technicznych w budownictwie

Na podstawie § 4 ust. 2, § 5 ust. 1, § 6 ust. 1, § 7 ust. 1, § 12 ust. 1 pkt 4 lit. a.

rozporządzenia Ministra Gospodarki Terenowej i Ochrony Środowiska z dnia 20 lutego 1975 r.

w sprawie samodzielnych funkcji technicznych w budownictwie (Dz.U. Nr 8, poz. 46) stwierdza

się, że:

Obywatel(a)

MAREK ALEKSANDER KAMIŃSKI

(imię i nazwisko)

magister inżynier mechanik

(tytuł naukowy — zawodowy)

urodzony(a) dnia **15 kwietnia 1956r.** w **Warszawie**

posiada przygotowanie zawodowe upoważniające do wykonywania samodzielnej funkcji

—projektanta oraz kierownika budowy i robót—

(rodzaj funkcji)

w specjalności **—instalacyjno-inżynieryjnej—**

(rodzaj specjalności techniczno-budowlanej)

w zakresie **—sieci sanitarnych—**

(specjalizacja zawodowa)

MA-BUA/14
WA Kr. MA-BUA-14 z 2871-79

RZG Ustrzyki 899-79 9.100

14 750 dni z ogólnym

mgr inż. MAREK KAMIŃSKI
Uprawnienia budowlane do projektowania
i kierowania robotami budowlanymi bez
ograniczeń w specjalności instalacyjnej w
zakresie sieci instalacji i urządzeń



DOLNOŚLĄSKA
OKRĘGOWA
I Z B A
INŻYNIERÓW
BUDOWNICTWA

Wrocław, dn. 2014-01-08

ZAŚWIADCZENIE

Pan/Pani **Marek Kamiński**

nazwisko rodowe

miejsce zamieszkania **ul. Szmaragdowa 4**

58-560 Jelenia Góra

jest członkiem

Dolnośląskiej Okręgowej Izby Inżynierów Budownictwa

o numerze ewidencyjnym **DOŚ/IS/0052/02**

i posiada wymagane ubezpieczenie od odpowiedzialności cywilnej.

Niniejsze zaświadczenie jest ważne

od dnia **2014-01-01** do dnia **2014-12-31**

DOLNOŚLĄSKA OKRĘGOWA
IZBA INŻYNIERÓW BUDOWNICTWA
(pieczęć i podpis Przewodniczącego Rady DOIB)
Przewodniczący Rady

Termin ważności niniejszego zaświadczenia można sprawdzić
na stronie www.pilb.org.pl w zakładce „Lista członków”

50-114 Wrocław ul. Odzieżarska 22, tel. +48 71 337-62-30, fax +48 71 337-62-40, www.dos.pilb.org.pl, e-mail: dos@dos.pilb.org.pl



MINISTERSTWO
GOSPODARKI



CEIDG



Dane podstawowe

Imię	RADOSŁAW
Nazwisko	ŻUBRYCKI
Numer NIP	9281843231
Numer REGON	022387335
Firma przedsiębiorcy	ATELIER ARCHITEKTURY RADOSŁAW ŻUBRYCKI

Dane kontaktowe

Adres poczty elektronicznej	BIURO@AARZ.PL
Adres strony internetowej	WWW.AARZ.PL

Dane adresowe

Adres głównego miejsca wykonywania działalności	ul. św. Jana 9A, 59-900 Zgorzelec, powiat zgorzelecki, woj. DOLNOŚLĄSKIE
Adresy dodatkowych miejsc wykonywania działalności	-
Adres do doręczeń	ul. św. Jana 9A, 59-900 Zgorzelec, powiat zgorzelecki, woj. DOLNOŚLĄSKIE
Przedsiębiorca posiada obywatelstwa państw	Polska

Dane dodatkowe

Data rozpoczęcia wykonywania działalności gospodarczej	2014-05-01
Data zawieszenia wykonywania indywidualnej działalności	-
Data wznowienia wykonywania indywidualnej działalności	-
Data zaprzestania wykonywania działalności gospodarczej	-
Data wykreślenia wpisu z rejestru	-
Przeważająca działalność gospodarcza (kod PKD)	71.11.Z Działalność w zakresie architektury
Wykonywana działalność gospodarcza (kody PKD)	71.11.Z, 71.12.Z
Małżeńska wspólność majątkowa	nie
Status indywidualnej działalności gospodarczej	Aktywny

Spółki cywilne, których współnikiem jest przedsiębiorca

brak wpisów

Zakazy

brak wpisów

Informacje dotyczące upadłości / postępowania naprawczego

brak wpisów

Pełnomocnicy przedsiębiorcy

brak wpisów

Do CEIDG można wpisać tylko pełnomocników już ustanowionych zgodnie z odrębnymi przepisami (np. Kodeks cywilny, Kodeks postępowania administracyjnego i inne) oraz w formie przewidzianej tymi przepisami. Samo wskazanie pełnomocnika w CEIDG nie jest równoznaczne z jego ustanowieniem. Pełnomocnictwo wymaga stosownej formy pisemnej, którą może okazać się pełnomocnik. Pełnomocnictwo w CEIDG nie ma zastosowania w sprawach prowadzonych na podstawie Ordynacji podatkowej i ustawy o kontroli skarbowej.

W celu sprawdzenia aktualnego stanu wpisu należy odszukać wpis w systemie CEIDG (www.firma.gov.pl) WPIS DO CEIDG JEST WOLNY OD OPŁAT

Zgodnie z art. 33 ustawy o swobodzie działalności gospodarczej - Domniemywa się, że dane wpisane do CEIDG są prawdziwe. Jeżeli do CEIDG wpisano dane niezgodnie z wnioskiem lub bez tego wniosku, osoba wpisana do CEIDG nie może zasłaniać się wobec osoby trzeciej, działającej w dobrej wierze, zarzutem, że dane te nie są prawdziwe, jeżeli po powzięciu informacji o tym wpisie zaniedbała wystąpić niezwłocznie z wnioskiem o sprostowanie, uzupełnienie lub wykreślenie wpisu.

Niniejszy wydruk jest zgodny z art. 38 ust. 4 ustawy o swobodzie działalności gospodarczej z dnia 2 lipca 2004 r. i ma moc zaświadczenia o wpisie w Centralnej Ewidencji i Informacji o Działalności Gospodarczej RP. Art. 38 ust. 5 ustawy o swobodzie działalności gospodarczej - Organy administracji publicznej nie mogą domagać się od przedsiębiorców okazywania, przekazywania lub załączania do wniosków zaświadczeń o wpisie w CEIDG.