wrzesień
-październik 2026

Samorządowy Informator Miasta i Gminy Kąty Wrocławskie

KĄTEM OKA

egzemplarz bezpłatny

www.katywroclawskie.pl

Dolnośląski Klucz Sukcesu

• str. 8



FOT. POWIAT WROCŁAWSKI



Zwiedzaj Gminę Kąty Wrocławskie • str. 5



Gala Stypendialna • str. 6-7



Warsztaty KGW • str. 10

Godziny pracy Urzędu w Kątach Wrocławskich

Przypominamy, że Urząd Miasta i Gminy w Kątach Wrocławskich w środy pracuje do 17.00. Z kolei w piątki UMiG otwarty jest do godziny 14.00.

Godziny pracy Urzędu:
- **poniedziałek 7.30-15.30**
- **wtorek 7.30-15.30**
- **środa 7.30-17.00**
- **czwartek 7.30-15.30**
- **piątek 7.30-14.00**

Zachęcamy również do korzystania z elektronicznego sposobu załatwiania spraw: http://eboi.katywroclawskie.pl

Obsługa gospodarki odpadami w budynku dworca PKP w Kątach Wrocławskich

Od października 2024 roku wszystkie sprawy związane z obsługą odpadów komunalnych można załatwić w jednym miejscu w Kątach Wrocławskich. Część Wydziału Podatków i Opłat przeniesiona została do budynku dworca PKP w Kątach Wrocławskich. Wydział Podatków i Opłat w budynku dworca, biura ZGM, (ul. 1 Maja 85, Kąty Wrocławskie) będzie zajmować się:
1. **Przyjmowaniem deklaracji o wysokości opłaty za gospodarowanie odpadami komunalnymi**
2. **Naliczaniem opłaty za gospodarowanie odpadami komunalnymi**
3. **Przyjmowaniem wpłat z tytułu podatków i opłaty za gospodarowanie odpadami poprzez terminal płatniczy**
4. **Księgowaniem wpłat za gospodarowanie odpadami komunalnymi**
5. **Prowadzeniem postępowań w sprawach błędnej segregacji odpadów.**

Kontakt telefoniczny pozostaje bez zmian.
Pozostałe sprawy związane z podatkami lokalnymi nadal są realizowane w budynku przy ul. Kościuszki 16a w Kątach Wrocławskich.

Godziny pracy BOK Smolec

Przypominamy, że Biuro Obsługi Klienta UMiG w Smolcu funkcjonuje w budynku dworca PKP przy ul. Dworcowej 4. Wychodząc naprzeciw Państwa oczekiwaniom w Biurze Obsługi Klienta w Smolcu, do Państwa dyspozycji dostępni są również pracownicy Wydziału Podatków i Opłat. W zakresie podatków i opłat w BOK Smolec można m.in.:
- **złożyć deklarację o wysokości opłaty za gospodarowanie odpadami komunalnymi**
- **uzyskać informacje w sprawie podatku od nieruchomości, rolnego i leśnego**
- **uzyskać pomoc w wypełnieniu formularzy**

Godziny otwarcia BOK Smolec:
- **poniedziałek 7.30-15.30**
- **wtorek 7.30-15.30**
- **środa 7.30-17.00**
- **czwartek 7.30-15.30**
- **piątek 7.30-14.00**

Słowem wstępu



Szanowni Państwo,

ostatnie miesiące były dla nas czasem intensywnej pracy nad projektem przyszłorocznego budżetu gminy. O jego najważniejszych założeniach, planowanych inwestycjach i kierunkach rozwoju opowiem Państwu szerzej już w kolejnym wydaniu naszego biuletynu. W tym czasie nie zabrakło jednak przestrzeni na ważne inicjatywy, spotkania i wydarzenia, które pokazują, jak wiele dzieje się w naszej lokalnej społeczności.
Szczególne miejsce w tym numerze zajmuje gala wręczenia stypendiów naukowych. To wyjątkowa uroczystość, podczas której mogliśmy docenić młodych mieszkańców osiągających znakomite wyniki w nauce, odnoszących sukcesy w konkursach i olimpiadach oraz rozwijających swoje artystyczne pasje. W tym roku po raz pierwszy program objął uczniów szkół podstawowych. 188 złożonych wniosków i liczne grono wyróżnionych uczniów pokazują, jak wiele talentów mamy w naszej gminie. Jestem dumna, że możemy wspierać młodych ludzi w ich rozwoju i motywować ich do dalszego zdobywania wiedzy oraz realizowania marzeń. Gratuluję wszystkim stypendystom, a także ich bliskim i nauczycielom, którzy towarzyszą im w tej drodze.
Ważnym tematem ostatnich miesięcy są również przygotowania do przekształcenia Gminnego Ośrodka Pomocy Społecznej w Centrum Usług Społecznych, które nastąpi już w przyszłym roku. Powołaliśmy Społeczną Radę CUS, przeprowadziliśmy ankiety wśród mieszkańców, a także odbyliśmy wizyty studyjne w Sycowie i Rawiczu, by poznać doświadczenia samorządów, które mają już za sobą ten proces. Zależy nam, aby przyszłe Centrum rozwijało i koordynowało usługi odpowiadające na rzeczywiste potrzeby mieszkańców. To ważna zmiana, którą chcemy przygotować wspólnie, z uwzględnieniem głosu i doświadczenia różnych środowisk naszej gminy.
W tym wydaniu przybliżamy także uruchomienie aplikacji turystycznej, dzięki której można odkrywać atrakcje, historię i ciekawe miejsca naszej gminy. Zachęcam do zapoznania się z nią i przetestowania samodzielnie w terenie. To zaproszenie do poznawania lokalnej historii, ciekawych miejsc i atrakcji, które często mamy na wyciągnięcie ręki, a których nie zawsze jesteśmy świadomi. Liczę, że aplikacja stanie się inspiracją do rodzinnych wycieczek, weekendowych spacerów i wspólnego spędzania czasu.
Zapraszam Państwa do lektury i wspólnego powrotu do wydarzeń ostatnich miesięcy.

Katarzyna Sebzda-Sztul

Katarzyna Sebzda-Sztul
Burmistrz Miasta i Gminy Kąty Wrocławskie

Bezpłatne szczepienia przeciw meningokokom

Meningokoki to niebezpieczne bakterie (Neisseria meningitidis), które mogą wywołać ciężką inwazyjną chorobę meningokokową (IChM), w tym **sepsę i zapalenie opon mózgowo-rdzeniowych**. Bakterie przenoszą się drogą kropelkową (katar, kaszel, kichanie). Najbardziej narażone są niemowlęta, małe dzieci oraz młodzież. Choroba może rozwijać się błyskawicznie, doprowadzając do stanu zagrożenia życia nawet w ciągu 24godzin. Choroba przypomina zwykłą grypę – występują: gorączka, złe samopoczucie, bóle mięśni oraz wymioty w dalszej kolejności silny ból głowy, sztywność karku, światłowstręt co prowadzi do zapalenia opon mózgowych, sepsy.
Mieszkańcy Miasta i Gminy Kąty Wrocławskie w wieku 2 – 19 lat mogą skorzystać z bezpłatnych szczepień przeciw meningokokom. Program realizowany będzie w latach 2026 – 2028 i ma na celu ochronę zdrowia nastolatków i młodych dorosłych przed groźną chorobą meningokokowi. Program finansowany jest przez Gminę Kąty Wrocławskie, a realizatorem programu jest Zespół Lecznictwa Ambulatoryjnego w Kątach Wrocławskich.
Miejsce realizacji programu: Zespół Lecznictwa Ambulatoryjnego Sp. z o.o. ul. Staszica 9 Kąty Wrocławskie
Jak się zapisać?
1) **Zespół Lecznictwa Ambulatoryjnego Sp. z o.o. ul. Staszica 9 Kąty Wrocławskie**
   Rejestracja telefoniczna pod numerem 71 31 66 021 lub 71 31 67 145
   lub osobiście w rejestracji dla Pacjentów.
2) **Poradnia lekarza Rodzinnego – Zespól Lecznictwa Ambulatoryjnego Sp. z o.o. ul. Kątecka 49 Gniechowice**
   Rejestracja telefoniczna pod numerem 71 31 19 496 lub osobiście w rejestracji dla Pacjentów.
3) **Pod adresem e-mail: pediatria@przychodnia-katywroclawskie.pl**

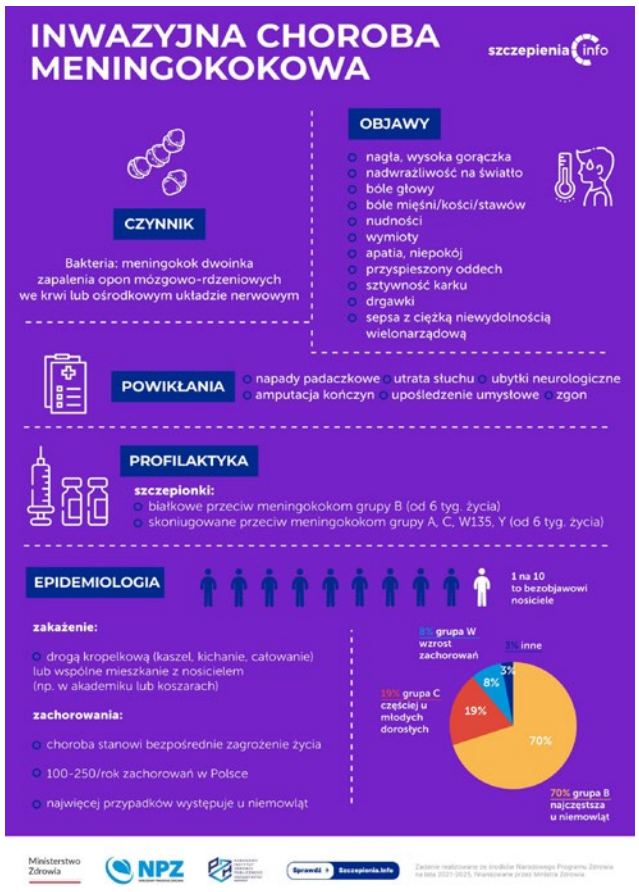

Kalendarz Podatnika – ważne terminy

Przypominamy, że 15 listopada 2026 r. upłynął ustawowy termin płatności:
- IV raty podatku od nieruchomości, rolnego oraz leśnego
- IV raty opłaty za gospodarowanie odpadami komunalnymi

Aby nie przegapić kolejnych terminów, zachęcamy do skorzystania z bezpłatnych powiadomień SMS lub e-mail. Dzięki nim, z wyprzedzeniem otrzymają Państwo przypomnienie o zbliżających się płatnościach. Formularze zgłoszeniowe dostępne są na stronie internetowej gminy w zakładce **„Załatw sprawę → Przydatne formularze"**. Wypełniony wniosek można złożyć w formie papierowej w Wydziale Podatków i Opłat lub korzystając z e-doręczeń

Historyczny skwer w Kątach Wrocławskich zyskał nowe oblicze

Zakończyły się prace modernizacyjne na skwerze przy skrzyżowaniu ulic 1 Maja i ks. Jerzego Popiełuszki w Kątach Wrocławskich. Miejsce to ma swoją historię, a obecna aranżacja stara się ją uszanować, jednocześnie dopasowując przestrzeń do codziennych potrzeb mieszkańców. Historia tego terenu sięga kilku stuleci wstecz. Niewielu mieszkańców wie, że dzisiejszy skwer leży na obszarze najstarszego cmentarza w Kątach, dawniej nazywanego Armen Kirchhof, czyli cmentarzem ubogich. Chowano tu zmarłych z przytułku, który znajdował się kiedyś nieopodal kościoła katolickiego oraz tych mieszkańców, na których nie było stać tradycyjny pochówek. Jeszcze w XVIII wieku teren nie był ogrodzony i nie wyglądał zbyt schludnie. Dopiero w 1818 roku miasto zdecydowało o jego uporządkowaniu i ogrodzeniu. Wzdłuż obrzeży posadzono szpaler drzew, co nadało miejscu nieco bardziej uporządkowany wygląd. Później na cmentarzu działo się już niewiele, a w 1843 roku cmentarz zamknięto. Funkcja miejsca z czasem się zmieniła, lecz jego dawna przeszłość wciąż pozostaje częścią dziejów Kątów Wrocławskich.



Dziś skwer znajduje się w pobliżu jednego z ważniejszych węzłów komunikacyjnych w mieście. W trakcie prac odnowiono ścieżkę i wytyczono nowe ciągi piesze, co sprawiło, że poruszanie się po tym terenie jest po prostu wygodniejsze. Sporo uwagi poświęcono też zieleni. Posadzono kilkaset nowych bylin, krzewów i drzew, które mają sprawić, że miejsce stanie się bardziej przyjazne i naturalne. Nie pominięto również kwestii bezpieczeństwa. Usunięto elementy utrudniające widoczność na przejściach dla pieszych, co z pewnością poprawi warunki ruchu zarówno dla pieszych, jak i dla kierowców. Odnowiony skwer to coś więcej niż nowa nawierzchnia i świeże nasadzenia. To kolejny etap budowania estetycznej, zielonej i przyjaznej gminy, a jednocześnie miejsce, które przypomina o wielowiekowej historii Kątów i o ludziach, którzy tworzyli tutejszą społeczność. Liczymy, że stanie się chętnie odwiedzanym miejscem odpoczynku, spacerów i codziennych spotkań, a jego historyczny charakter pozostanie ważnym elementem tej części miasta.

Kolejny krok w rozwoju lokalnej infrastruktury sportowej

DOLNY ŚLĄSK

Mieszkańcy Kątów Wrocławskich już wkrótce będą mogli korzystać ze zmodernizowanej infrastruktury sportowej. Trwa przebudowa boisk zewnętrznych do piłki nożnej i koszykowej, zlokalizowanych przy ul. Brzozowej, za halą widowiskowo-sportową. Inwestycja ma na celu poprawę funkcjonalności i estetyki obiektów, a także tworzenie jeszcze lepszych warunków do aktywnego spędzania czasu i uprawiania sportu.
W ramach prowadzonych prac wykonano już wymianę siedzisk na trybunach przy boisku piłkarskim oraz zdemontowano dotychczasową nawierzchnię obu boisk. Obecnie realizowane są roboty przygotowawcze związane z wykonaniem podbudowy pod nowe nawierzchnie boiska do piłki nożnej i koszykowej.
Zakres inwestycji obejmuje również renowację trybuny i piłkochwytów, a także montaż stojaków rowerowych. Dzięki przeprowadzonym pracom obiekty zyskają odnowiony wygląd i będą lepiej dostosowane do potrzeb osób korzystających z infrastruktury sportowej. Wartość całego zadania wynosi 947 144,87 zł brutto. Wykonawcą inwestycji jest firma Budownictwo Sportowe. Inżynieria Krajobrazu Leszek Kułak z siedzibą w Skwierzynie. Zakończenie robót budowlanych planowane jest na grudzień 2026 roku.
Realizacja przedsięwzięcia jest możliwa również dzięki wsparciu finansowemu Województwa Dolnośląskiego. Gmina pozyskała 450 000 zł dofinansowania w ramach Programu Rozwoju Infrastruktury Sportowej w Województwie Dolnośląskim w 2026 roku.
Modernizacja boisk przy ul. Brzozowej to kolejny krok w kierunku rozwoju lokalnej infrastruktury sportowej. Odnowione obiekty będą służyć mieszkańcom, miłośnikom aktywności fizycznej oraz wszystkim, którzy chcą aktywnie spędzać wolny czas.





Nowe miejsce sportu i rekreacji powstało w Gądowie!

ODNOWA WSI DOLNOŚLĄSKIEJ

W Gądowie powstała nowa przestrzeń, która wkrótce będzie sprzyjać aktywnemu wypoczynkowi, sportowej rywalizacji i integracji lokalnej społeczności. Mieszkańcy zyskali dwa nowe obiekty sportowe. W ramach przedsięwzięcia powstało boisko do piłki nożnej z naturalną nawierzchnią trawiastą i boisko do siatkówki plażowej z nawierzchnią piaskową. Oba obiekty wyposażono w piłkochwyty, które zwiększą bezpieczeństwo i komfort korzystania z nich.
Zakończenie inwestycji stało się okazją do wspólnego świętowania. W wydarzeniu uczestniczyli Zastępca burmistrza Miasta i Gminy Kąty Wrocławskie Tomasz Giniewski, Przewodnicząca Rady Miejskiej Anna Skórczak oraz sołtys sołectwa Jaszkotle-Gądów Edyta Skulska. Do wspólnego celebrowania tego ważnego dla lokalnej społeczności momentu dołączyła także młodzież z Zespołu Szkolno-Przedszkolnego w Sadkowie wraz z opiekunami.
Z tej okazji zorganizowano piknik ekologiczny z ogniskiem, który stworzył doskonałą przestrzeń do rozmów, integracji i wspólnego spędzania czasu na świeżym powietrzu. Na dzieci czekały pieczone kiełbaski, ciepła herbata i mnóstwo dobrej zabawy. Nie zabrakło również Kąckiego Lwa – maskotki gminy, która swoją obecnością wywołała uśmiechy na twarzach najmłodszych uczestników.
Realizacja zadania była możliwa dzięki wsparciu finansowemu Samorządu Województwa Dolnośląskiego. Dnia 12 sierpnia 2026 roku Gmina Kąty Wrocławskie podpisała umowę o dofinansowanie przedsięwzięcia w ramach konkursu „Odnowa Dolnośląskiej Wsi" w 2026 roku. Środki przyznane zostały w formie dotacji celowej.
Choć inwestycja została już zrealizowana, na rozpoczęcie sportowych zmagań trzeba będzie jeszcze poczekać. Nowa murawa potrzebuje czasu, aby odpowiednio się ukorzenić i przygotować do intensywnego użytkowania. Boiska zostaną udostępnione mieszkańcom wiosną.
Nowa przestrzeń będzie służyć dzieciom, młodzieży i dorosłym, zachęcając do aktywności fizycznej, wspólnych spotkań i budowania sąsiedzkich relacji. To miejsce, które ma szansę stać się ważnym punktem na mapie Gądowa, przestrzenią nie tylko do uprawiania sportu, ale również do integracji i wspólnego spędzania czasu.



Postępują prace przy rozbudowie remizy OSP w Małkowicach

Rozbudowa remizy Ochotniczej Straży Pożarnej w Małkowicach nabiera tempa. Na placu budowy zakończono już wszystkie prace rozbiórkowe i demontażowe, a wykonawca przystąpił do realizacji kolejnego etapu inwestycji, czyli budowy nowego obiektu.
Obecnie trwają prace murarskie przy ścianach fundamentowych. To kolejny widoczny etap realizacji inwestycji, która w najbliższych miesiącach znacząco zmieni obiekt i jego otoczenie.
W ramach inwestycji istniejący garaż zostanie kompleksowo wyremontowany i zmodernizowany, a w miejscu obiektu nienadającego się do dalszego użytkowania powstanie nowy budynek. Znajdzie się w nim garaż na drugi wóz strażacki oraz przestrzeń przeznaczona na ekspozycję zabytkowego, drewnianego wozu strażackiego. Rozbudowana część remizy zostanie wyposażona w nowoczesne pomieszczenia biurowe, salę spotkań i szkoleń, kuchnię oraz zaplecze sanitarne. Przebudowie i uporządkowaniu poddany zostanie również teren wokół obiektu. Zaplanowano m.in. parking, zjazdy, ścieżki, oświetlenie zewnętrzne oraz nowe nasadzenia zieleni.
Dzięki realizacji przedsięwzięcia powierzchnia użytkowa remizy zwiększy się ze 141 m² do 346 m², zapewniając strażakom lepsze warunki do codziennej służby, szkoleń i działalności na rzecz lokalnej społeczności. Prace postępują zgodnie z kolejnymi etapami, a na placu budowy coraz wyraźniej widać początki nowej remizy w Małkowicach.

W Bliżu powstaje nowa świetlica

Mieszkańcy Bliża już wkrótce będą mogli korzystać z nowej świetlicy wiejskiej. Będzie to miejsce spotkań, wspólnych inicjatyw i wydarzeń, które pozwoli jeszcze bardziej zintegrować lokalną społeczność.
Zaprojektowano parterowy, wolnostojący i niepodpiwniczony budynek o konstrukcji murowanej. Zostanie on przykryty dwuspadowym dachem o konstrukcji drewnianej, pokrytym blachodachówką.
Inwestycja obejmuje nie tylko budowę samego obiektu, ale i zagospodarowanie jego otoczenia. Wokół świetlicy powstaną miejsca parkingowe, dojścia piesze i tereny zielone. Przewidziano też wykonanie zjazdu z drogi gminnej. Budynek zostanie wyposażony w niezbędne meble i sprzęt AGD. W ramach zadania przewidziano również zakup i montaż defibrylatora AED, który znajdzie się na elewacji, przy wejściu do świetlicy. Nowa świetlica będzie ważnym miejscem na mapie Bliża. Posłuży mieszkańcom do organizacji zebrań, spotkań sąsiedzkich, wydarzeń kulturalnych i inicjatyw społecznych. Nowa świetlica stanie się przestrzenią otwartą na potrzeby lokalnej społeczności oraz miejscem, w którym będzie można wspólnie działać, spotykać się i budować sąsiedzkie więzi przez długie lata.



Odpadowa edukacja w praktyce – za nami intensywna jesień!

Edukacja, wspólne działania, praktyczne porady i inicjatywy zachęcające do odpowiedzialnego gospodarowania odpadami - tak wyglądała jesień w Gminie Kąty Wrocławskie. Za nami dwa miesiące pełne spotkań, warsztatów i ekologicznych wyzwań, a przed nami kolejne działania, które mają jeden wspólny cel: budowanie świadomej i zaangażowanej społeczności.

II edycja Kąckiego Ambasadora Recyklingu już wystartowała!

Jednym z najważniejszych jesiennych wydarzeń jest rozpoczęcie II edycji programu edukacyjnego **„Kącki Ambasador Recyklingu”**, skierowanego do dzieci i młodzieży z naszych szkół podstawowych. Zainteresowanie inicjatywą jest bardzo duże - do programu zgłosiło się aż siedem szkół, co oznacza zaangażowanie około 300 młodych uczestników. Przed ambasadorami osiem ekologicznych misji, które będą realizowane przez cały rok szkolny. Każda z nich to oka-



zja do zdobywania wiedzy, rozwijania kreatywności i pokazywania, że troska o środowisko może być ciekawa i pełna dobrej zabawy.

Pierwsze zadanie uczestnicy mają do wykonania do końca listopada. Będzie to ekologiczna krzyżówka sprawdzająca wiedzę o segregacji i gospodarce odpadami. Mamy nadzieję, że również Czytelnicy „Kątem Oka” zechcą zmierzyć się z tym wyzwaniem - najciekawszą krzyżówkę planujemy opublikować w kolejnym numerze gazety!

Na uczestników programu czekają nagrody i niespodzianki, m.in. ekologiczne upominki, certyfikaty a nagrodą główną dla każdego uczestnika, który ukończy osiem misji – bezprzewodowe słuchawki. Warto dołączyć - program jest otwarty na kolejnych młodych mieszkańców, którzy chcieliby zostać ambasadorami recyklingu. Chętni mogą zgłaszać się do szkolnego koordynatora programu lub bezpośrednio do Wydziału Gospodarki Odpadami Urzędu Miasta i Gminy Kąty Wrocławskie. Na ekologiczne wyzwania nigdy nie jest za późno!

Nauka przez działanie - edukacja dla małych i dużych

Segregacji odpadów warto uczyć od najmłodszych lat, ale na zdobywanie wiedzy nigdy nie jest za późno! Dlatego tej jesieni z działaniami edukacyjnymi dotarliśmy zarówno do dzieci i młodzieży, jak i dorosłych oraz seniorów. We wrześniu przeprowadziliśmy pokazy prawidłowej segregacji w Smolcu (ul. Azaliowa i Daktylowa), Kątach Wrocławskich (ul. Bazyliowa) oraz Gniechowicach (ul. Kątecka). Byliśmy również obecni podczas pikniku edukacyjnego w Szkole Podstawowej nr 2. Zorganizowaliśmy warsztaty ekologiczne dla seniorów w GOKiS w Smolcu oraz świetlicach w Gądowie i Pietrzykowicach. W październiku odbył się także pokaz segregacji na Rynku w Kątach Wrocławskich, a pracownicy Wydziału Gospodarki Odpadami przeprowadzili zajęcia dla uczniów klas 5a i 5c Szkoły Podstawowej nr 1. Każde spotkanie było okazją do rozmów, zadawania pytań i zdobywania praktycznej wiedzy. Pokazujemy, że prawidłowa segregacja nie musi być trudna, a dobre nawyki budujemy wspólnie - w domu, szkole i całej naszej gminie.

#CzysteKąty – odpadowa wiedza na wyciągnięcie ręki

Chcemy być z mieszkańcami nie tylko podczas wydarzeń i spotkań, dlatego rozwijamy również profil **#CzysteKąty** w mediach społecznościowych. To miejsce, w którym w przystępny sposób przekazujemy wiedzę o gospodarce odpadami, podpowiadamy, jak postępować z różnymi rodzajami odpadów, i informujemy o najważniejszych sprawach związanych z gminnym systemem.

Co można tam znaleźć? Między innymi cykl **„Odpad tygodnia”**, w którym przyglądamy się konkretnym





odpadom i wyjaśniamy, do którego pojemnika powinny trafić. Publikujemy również praktyczne poradniki, np. **Green Friday – Ekopiątki, gdzie** podpowiadamy, jak rozsądnie gospodarować odpadami biodegradowalnymi.

Nie brakuje też bieżących komunikatów, informacji o terminach odbioru odpadów, funkcjonowaniu PSZOK-ów i prowadzonych przez gminę inicjatywach. Zachęcamy do obserwowania profilu - to solidna dawka praktycznej wiedzy, którą można wykorzystać na co dzień!



Gabaryty i tekstylia - jesienna wystawka dobiegła końca

Zakończyliśmy kolejną jesienną wystawkę odpadów wielkogabarytowych oraz tekstyliów. To ważne przypomnienie, że nie wszystkie odpady mogą trafiać do zwykłych pojemników i że warto korzystać z możliwości ich prawidłowego zagospodarowania.

Przypominamy, że stare meble, zużyte wyposażenie domu czy niepotrzebne tekstylia wymagają odpowiedniego sposobu przekazania. Warto śledzić harmonogramy odbioru i pamiętać o zasadach obowiązujących w naszej gminie, a w ciągu roku korzystać z jednego z trzech PSZOK-ów. Kolejna planowana wystawka odbędzie się wiosną.

Zamień worek na pojemnik - działamy dalej!

Kontynuujemy także program **„Zamień worek na pojemnik”**, którego celem jest zachęcanie mieszkańców do korzystania z pojemników na odpady zamiast worków. To rozwiązanie, które poprawia komfort codziennej segregacji i ogranicza zużycie jednorazowych worków, które ostatecznie - również są odpadem.

Społeczna Rada Centrum Usług Społecznych

Burmistrz Miasta i Gminy Kąty Wrocławskie, Katarzyna Sebzda-Sztul wręczyła akty powołania do Społecznej Rady Centrum Usług Społecznych.

Radę tworzą przedstawiciele społeczności lokalnej Gminy Kąty Wrocławskie: aktywiści i społecznicy,



seniorzy, przedstawiciele oświaty i służby zdrowia oraz pracownicy Gminnego Ośrodka Pomocy Społecznej, którzy zgłosili chęć, społecznego i nieodpłatnego udziału w działalności w Rady.

Społeczna Rada CUS jest zespołem konsultacyjno-opiniodawczym i ma na celu wsparcie procesu przekształcania GOPS w Centrum Usług Społecznych oraz dalszej pracy CUS.

Do zadań Rady należy m. in. ocena projektów lokalnych Programów Usług Społecznych przed przedłożeniem ich Radzie Gminy. Udział w analizie i konsultacjach społecznych dotyczących potrzeb i potencjału mieszkańców w zakresie usług. Dbanie o standardy i efektywność usług świadczonych bezpośrednio przez CUS oraz podmioty zewnętrzne, np. organizacje pozarządowe. Jak również inicjowanie współpracy pomiędzy sektorem publicznym a prywatnym i organizacjami pozarządowymi w celu rozwoju oferty pomocowej.

Aby działalność planowanego Centrum Usług Społecznych w Kątach Wrocławskich były na jak najwyższym poziomie, pracownicy Gminnego Ośrodka Pomocy Społecznej, wraz z członkami Rady Społecznej odbyli wizytę studyjną CUS w Sycowie.

Pracownicy socjalni z Sycowa przedstawili strukturę i pracę swojej placówki, ale przede wszystkim opowiedzieli o największych zaskoczeniach, trudnościach, radościach oraz satysfakcji, wynikających z nowych możliwości, jakie daje Centrum Usług Społecznych.



Kobieca energia w działaniu

Profilaktyka zdrowotna, edukacja, rozmowy o ważnych sprawach i pielęgnowanie lokalnej historii to tylko niektóre z obszarów działań gminnej Rady Kobiet. Rada Kobiet Gminy Kąty Wrocławskie nie zwalnia tempa, realizując inicjatywy, które odpowiadają na potrzeby mieszkanek i tworząc przestrzeń do spotkań, zdobywania wiedzy oraz wzajemnego wsparcia.



FOT. RADA KOBIET

Wśród inicjatyw ostatnich tygodni znalazły się spotkania poświęcone zdrowiu, w tym „Piersi pod lupą – Twoje piersi. Twoja świadomość!", zorganizowane we współpracy z Fundacją Pink Generation. Uczestniczki zdobywały praktyczną wiedzę na temat samobadania piersi, rozmawiały o profilaktyce i znaczeniu świadomej troski o własne zdrowie. Rada zadbała również o przestrzeń do rozmów i edukacji. Spotkanie poświęcone najczęstszym nowotworom u kobiet było okazją do poszerzenia wiedzy i rozwiania wątpliwości. Z kolei inicjatywa „Mama ma przestrzeń", realizowana przy wsparciu Anny Małek, stworzyła miejsce na rozmowę o macierzyństwie, doświadczeniach i wyzwaniach, z którymi mierzą się kobiety. Ważnym elementem działalności Rady są także bezpłatne porady prawne, dostępne dla mieszkanek w Kątach Wrocławskich i Smolcu.

Szczególne miejsce w działaniach Rady zajmuje udział w projekcie „Szlak Dolnoślązaczek", którego celem jest przypominanie niezwykłych kobiet związanych z naszym regionem i przywracanie pamięci o ich historii. Z inicjatywy Rady Kobiet przy ogromnym wsparciu Magdaleny Klag z Regionalnej Izby Pamięci w Kątach Wrocławskich do projektu udało się włączyć mieszkankę naszej gminy Kazimierę Danielewicz, pionierkę lokalnej fotografii, która w 1947 roku założyła pierwszy w Kątach Wrocławskich zakład fotograficzny. Jej historię zaprezentowano podczas VI Dolnośląskiego Kongresu Kobiet we Wrocławiu. Udział w wydarzeniu, odbywającym się pod hasłem „Jesteśmy zmianą!", był również okazją do inspirujących rozmów, wymiany doświadczeń i nawiązania nowych kontaktów.Aby ułatwić mieszkankom udział w kolejnych inicjatywach, uruchomiono także dedykowany system zapisów online. Aktualne wydarzenia, szczegóły i możliwość rezerwacji miejsca dostępne są na stronie **radakobietkaty.pl/zapisy**.

Historia, którą można odkrywać we własnym tempie

Czy dobrze znamy miasto, w którym mieszkamy? Ile historii kryje się za mijanymi każdego dnia budynkami, ulicami i zabytkami? Teraz, żeby je poznać, wystarczy sięgnąć do swojego smartfona. Kąty Wrocławskie dołączyły do regionalnej aplikacji turystycznej „Zwiedzaj Dolny Śląsk", która pozwala odkrywać lokalne dziedzictwo w nowoczesny, interaktywny sposób. Aplikacja jest nieodpłatna, dostępna na urządzenia z systemem Android i iOS, a dzięki nawigacji GPS może towarzyszyć nam podczas samodzielnych spacerów po mieście.

Poznaj Kąty Wrocławskie z aplikacją „Zwiedzaj Dolny Śląsk"

Oficjalna premiera aplikacji w Kątach Wrocławskich odbyła się w niedzielę 18 października i spotkała się z bardzo dużym zainteresowaniem. W wydarzeniu uczestniczyło wielu mieszkańców, a także turystów z różnych miejscowości Dolnego Śląska, a nawet gości z zagranicy. Polska złota jesień sprzyjała wspólnemu odkrywaniu miasta, a program spotkania pokazał, że historia potrafi być fascynującą przygodą.

Szczególnym punktem wydarzenia były spacery historyczne prowadzone przez Joannę Lamparską, znaną dziennikarkę, autorkę książek i popularyzatorkę historii Dolnego Śląska. Uczestnicy mieli okazję poznać mniej oczywiste opowieści związane z Kątami Wrocławskimi, odkryć ciekawostki dotyczące miejsc, obok których często przechodzą na co dzień, a także odwiedzić Regionalną Izbę Pamięci. Nie zabrakło konkursów i rozmów o lokalnej historii. Frekwencja i zainteresowanie uczestników pokazały, że takie opowieści naprawdę przyciągają i że warto opowiadać o naszym dziedzictwie szerzej.



Jak działa aplikacja?

„Zwiedzaj Dolny Śląsk" to nieodpłatny, inteligentny przewodnik turystyczny, który pomaga poznawać atrakcje regionu Dolnego Śląska. Aplikację można pobrać na telefon korzystając ze sklepu GooglePlay lub AppStore. Po uruchomieniu aplikacji możemy wybrać interesujące nas miejsca i ruszyć w drogę. Dzięki funkcji GPS telefon pomaga zorientować się w terenie i dotrzeć do kolejnych punktów. To wygodne rozwiązanie zarówno dla osób, które chcą zaplanować spacer, jak i tych, które wolą spontanicznie odkrywać kolejne zakątki miasta.

W aplikacji na ten moment przygotowano 25 lokalizacji poświęconych wybranym obiektom i miejscom historycznym w Kątach Wrocławskich. Oprócz opisów zabytków i miejsc, użytkownicy znajdą tu także materiały filmowe, panoramy sferyczne 360° oraz cyfrowe rekonstrukcje historyczne, które pozwalają spojrzeć na przeszłość z innej perspektywy. Dzięki nim można nie tylko przeczytać o dawnych dziejach, ale również zobaczyć, jak mogły wyglądać wybrane miejsca w przeszłości. Materiały przygotowano z nagraniami lektorskimi w języku polskim, angielskim i niemieckim, co pozwala korzystać z nich także osobom odwiedzającym naszą gminę z zagranicy.



Za opracowaniem treści stoją godziny poszukiwań i pracy nad historyczną wiarygodnością prezentowanych opowieści. Materiały powstały we współpracy z Regionalną Izbą Pamięci w Kątach Wrocławskich: Magdą Klag, Beatą Jurcewicz, Adamem Dominiakiem oraz lokalnym pasjonatem historii Sebastianem Kotlarzem. Dziękujemy bardzo za nieocenione wsparcie merytoryczne i ogromne serce do lokalnej historii.

Odkrywaj Kąty, odkrywaj Dolny Śląsk

Włączenie Kątów Wrocławskich do aplikacji „Zwiedzaj Dolny Śląsk" to także szansa na dotarcie do osób, które odwiedzają inne części regionu. Turyści przyjeżdżający do Wrocławia czy podróżujący po Dolnym Śląsku mogą dzięki niej poznać również naszą gminę i odkryć, że warto zatrzymać się tu na dłużej. To sposób na pokazanie lokalnych atrakcji szerszemu gronu odbiorców i zaproszenie ich do poznania miejsc, które być może dotąd pozostawały poza ich turystycznymi planami.

Dodatkowo, w aplikacji znajduje się spersonalizowane konto Gminy Kąty Wrocławskiej, na którym użytkownicy znajdą najważniejsze informacje o gminie oraz gminnych wydarzeniach.

Premiera aplikacji to jedynie początek. Teraz każdy może wybrać się na podobną wyprawę we własnym tempie i dogodnym dla siebie czasie, bez konieczności czekania na zorganizowany spacer czy przewodnika. Kończąc podróż historyczną na kąckim rynku odwiedzinami w Regionalnej Izbie Pamięci, której zasoby muzealne i opowieści lokalnych przewodników doskonale uzupełnią opowieści.

Pobierz bezpłatną aplikację „Zwiedzaj Dolny Śląsk" i odkrywaj Kąty Wrocławskie na własną rękę!







Młode talenty Gminy Kąty Wrocławskie

Ponad 180 zgłoszeń, znakomite wyniki w nauce, sukcesy w konkursach wojewódzkich i ogólnopolskich, a także osiągnięcia artystyczne. Pod koniec października po raz pierwszy odbyła się uroczysta Gala Stypendystów Gminy Kąty Wrocławskie. Był to wieczór dedykowany młodym ludziom, którzy swoją pracą, pasją i wytrwałością udowadniają, że warto rozwijać talenty i odważnie sięgać po więcej.

Czerwony dywan, uroczysta oprawa muzyczna, światła sceny i nazwiska kolejnych laureatów wyczytywane przez konferansjera. Tym razem szkolne sukcesy miały wyjątkową oprawę. W poniedziałkowy wieczór sala w Zespole Szkolno-Przedszkolnym w Smolcu wypełniła się uczniami, ich rodzicami i bliskimi, nauczycielami, dyrektorami szkół oraz przedstawicielami samorządu. Wszyscy spotkali się, by docenić młodych mieszkańców gminy, którzy wyróżnili się osiągnięciami naukowymi, konkursowymi i artystycznymi. Nagrody wręczali Burmistrz Miasta i Gminy Kąty Wrocławskie Katarzyna Sebzda-Sztul, Przewodnicząca Rady Miejskiej Anna Skórczak oraz dyrektorzy placówek oświatowych.

Nowy program doceniający młodych ludzi

Pierwsza w historii gminy gala stypendialna to wynik nowego program wspierania edukacji uzdolnionych uczniów szkół podstawowych. Jego wprowadzenie było ważnym krokiem w kierunku stworzenia systemowego rozwiązania, które pozwala dostrzegać i nagradzać młodych ludzi za ich osiągnięcia. Program został przyjęty uchwałą Rady Miejskiej w Kątach Wrocławskich 25 czerwca 2026 roku. Nad jego przygotowaniem pracował Zespół Obsługi Jednostek Oświatowych. Projekt konsultowano z Młodzieżową Radą Gminy oraz Komisją Oświaty, Kultury i Sportu. Wynikiem było aż 188 zgłoszeń w pierwszej edycji.

Cztery drogi do sukcesu

Program stypendialny został przygotowany tak, aby doceniać różne rodzaje uzdolnień. Komisja zaopiniowała 150 wniosków, a wyróżnionych zostało 145 uczniów. Pięcioro z nich otrzymało wyróżnienia aż w dwóch kategoriach. Najwięcej, bo 142 uczniów otrzymało stypendium za bardzo dobre wyniki w nauce. Kolejnych 6 zgłoszeń dotyczyło osiągnięć w konkursach i olimpiadach przedmiotowych, jedna osoba otrzymała wyróżnienie w kategorii twórczości artystycznej, a kolejna jedna w kategorii „Ósmoklasista Roku".

Pierwsza kategoria obejmuje stypendia naukowe za bardzo dobre wyniki w nauce. To nagroda dla uczniów, którzy wyróżniają się systematycznością i zaangażowaniem w codzienną pracę szkolną. Wśród stypendystów naukowych znalazło się wiele osób ze średnimi 5,8 i 5,9, a także uczniowie, którzy zakończyli rok szkolny ze średnią 6,0. Najwyższe wyniki pojawiły się między innymi w szkole w Gniechowicach, Sadkowie, Smolcu i Krzeptowie.

Druga kategoria obejmuje wysokie osiągnięcia w konkursach i olimpiadach przedmiotowych. Tutaj liczą się sukcesy wykraczające poza szkolny program, sprawdzające wiedzę, umiejętności i gotowość do rywalizacji na wyższym poziomie. Powody do dumy w tej kategorii mieli: Karol Rajkowski ze Szkoły Podstawowej nr 1 w Kątach Wrocławskich, który został laureatem konkursu zDolny Ślązak z historii, Jakub Gumuła z SP 2 w Kątach Wrocławskich i Mia Maniak ze ZSP w Krzeptowie zdobycie w tym samym konkursie tytułów laureatów z biologii, a Hanna Winiarska z ZSP w Sadkowie laureatki z języka polskiego. Mateusz Gajewski z SP2 w Kątach Wrocławskich uzyskał tytuł finalisty V Ogólnopolskiej Olimpiady Antysmogowej, natomiast Tomasz Skrzyszewski z SP1 w Kątach Wrocławskich zajął III miejsce w Wojewódzkim Konkursie Wiedzy o Austrii.



Swoje miejsce w programie znaleźli również młodzi artyści. Stypendia za osiągnięcia w dziedzinie twórczości artystycznej obejmują sukcesy w konkursach, turniejach i festiwalach co najmniej na szczeblu wojewódzkim. Uwzględniono pięć dziedzin: film, literaturę, muzykę, teatr i sztuki wizualne. W tej kategorii wyróżnienie otrzymał Jeremi Błoński ze Szkoły Podstawowej nr 2 w Kątach Wrocławskich.

Osobną kategorią jest tytuł i nagroda finansowa „Ósmoklasista Roku". To wyróżnienie dla ucznia kończącego szkołę podstawową, który musi spełnić jednocześnie dwa warunki: uzyskać najwyższą w gminie sumę punktów ze wszystkich trzech części egzaminu ósmoklasisty oraz średnią ocen na świadectwie nie niższą niż 5,2. Szczególnym wyróżnieniem uhonorowany został jeden „Ósmoklasista Roku", a został nim Leon Eljasiński z Zespołu Szkolno-Przedszkolnego w Smolcu. Uzyskał on średnią ocen 5,9 i zdobył 128 punktów z egzaminu ósmoklasisty.









To osiągnięcia, które wymagają nie tylko wiedzy, ale też wielu godzin dodatkowej pracy, samodzielnego poszukiwania informacji i wytrwałości w przygotowaniach.

Grand Prix, keyboard i taneczna niespodzianka

Jednym z najbardziej wyjątkowych momentów gali był występ Jeremiego Błońskiego, ucznia, który otrzymał stypendium za osiągnięcia artystyczne. Jego sukces nie jest przypadkowy, bowiem zdobył on Grand Prix XXI Dolnośląskiego Konkursu Keyboardowego „Mistrz Klawiatury 2026".

Tym razem publiczność mogła usłyszeć o nim nie tylko podczas odczytywania nazwisk laureatów. Jeremi sam zasiadł przy instrumencie i zaprezentował dwa utwory, pokazując, że za artystycznym wyróżnieniem stoją konkretne umiejętności, talent i wiele godzin ćwiczeń. Był to szczególny moment, w którym jeden ze stypendystów mógł podzielić się swoją pasją z pozostałymi uczestnikami uroczystości.

Artystyczną oprawę wydarzenia uzupełnił również pełen energii występ taneczny Zespołu Mała MASKA, który dostarczył publiczności kolejnych powodów do braw.

Sukces to coś więcej niż świadectwo

W swoim wystąpieniu burmistrz Katarzyna Sebzda -Sztul zwróciła uwagę na coś, co w natłoku gratulacji i imponujących wyników łatwo byłoby przeoczyć. Oceny są ważne, ale nie definiują człowieka. Życie to znacznie więcej niż świadectwo z czerwonym paskiem. Każdy młody człowiek ma własny talent, pasję i marzenia. Ktoś chce zostać naukowcem, ktoś artystą, sportowcem, a ktoś dopiero szuka swojej drogi. I to również jest w porządku. Nie trzeba mieć dziś gotowego planu na całe życie. Ważne, by zachować ciekawość świata, odwagę do próbowania i nie bać się błędów. Burmistrz skierowała także szczególne podziękowania do rodziców, opiekunów i nauczycieli. To oni często stoją za sukcesami młodych ludzi: wspierają, motywują, pomagają po niepowodzeniach i wierzą w swoje dzieci nawet wtedy, gdy one same zaczynają wątpić we własne możliwości.

– Młodzi ludzie nie potrzebują świata, w którym muszą być najlepsi we wszystkim. Potrzebują świata, w którym mogą rozwijać skrzydła i wiedzą, że ktoś będzie obok, nawet jeśli czasem powinie im się noga – podkreślała burmistrz.

To przesłanie wybrzmiało szczególnie mocno podczas wieczoru, którego bohaterami byli uczniowie osiągający ponadprzeciętne wyniki. Bo choć nagrody są wyrazem uznania dla najlepszych osiągnięć, równie ważne jest budowanie środowiska, w którym każdy młody człowiek może odkrywać swoje mocne strony. Wszystkim stypendystom serdecznie gratulujemy. Niech otrzymane wyróżnienia będą powodem do dumy i motywacją do dalszego rozwijania pasji. A przede wszystkim niech nie zabraknie Wam odwagi, by szukać własnej drogi i spełniać marzenia.























Stanisław Cisło Patronem Miejskiej Biblioteki w Kątach Wrocławskich

Miejskiej Bibliotece Publicznej w Kątach Wrocławskich nadano imię Stanisława Cisły. Wybór daty uroczystości nie był przypadkowy, to wyjątkowe wydarzenie nastąpiło dokładnie w 128 rocznicę urodzin Stanisława.

Pionier powojennej kultury i bibliotekarstwa

Stanisław Cisło zapisał się w pamięci mieszkańców jako niezwykle oddany społecznik, zaangażowany w odbudowę życia społecznego i kulturalnego po wojnie. Był również inicjatorem i założycielem pierwszej biblioteki w Kątach Wrocławskich, a zarazem pierwszej placówki tego typu w Powiecie Wrocławskim. Doskonale rozumiał, że tworzenie nowej wspólnoty wymaga dostępu do wiedzy, literatury i miejsc sprzyjających spotkaniom. Dzięki jego pasji mieszkańcy zyskali przestrzeń, która przez kolejne dekady ewoluowała, stając się nowoczesnym centrum edukacji i kultury, jakie znamy dzisiaj.

Uroczystość zgromadziła w murach biblioteki liczne grono uczestników. Wśród zaproszonych gości znaleźli się przedstawiciele władz samorządowych, lokalni działacze oraz rodzina i bliscy Stanisława Cisły. Program wydarzenia obfitował w chwile pełne zadumy i wzruszeń. Zgromadzeni mieli okazję wysłuchać opowieści o życiu i działalności patrona, a oficjalne przemówienia przeplatały się z rodzinnymi wspomnieniami, które przybliżyły sylwetkę Stanisława Cisły nie tylko jako zasłużonego działacza, ale przede wszystkim jako człowieka pełnego pasji. Podniosły charakter spotkania podkreśliła oprawa muzyczna na żywo, która stanowiła idealne tło dla tej wyjątkowej rocznicy. Głównym punktem programu było uroczyste odsłonięcie pamiątkowej tablicy, umieszczonej na budynku biblioteki. Podczas części oficjalnej złożono podziękowania i wręczono kwiaty dzieciom Stanisława. Pracownicy Biblioteki Miejskiej zadbali, by każdy z uczestników mógł zabrać ze sobą wyjątkową pamiątkę. Goście otrzymali specjalnie przygotowaną publikację zawierającą wspomnienia o patronie oraz zakładkę do książki. Oficjalną część uroczystości zwieńczył wspólny poczęstunek, który stał się doskonałą okazją do wspólnych rozmów i świętowania w rodzinnej atmosferze.



Nadanie bibliotece imienia Stanisława Cisły to nie tylko uhonorowanie przeszłości, ale także zobowiązanie na przyszłość. Historia patrona oraz jego nieustanne zaangażowanie w edukację i integrację lokalnej społeczności będą teraz jeszcze bardziej obecne w codzienności biblioteki, stanowiąc inspirację do dalszych działań na rzecz mieszkańców gminy.

Dolnośląski Klucz Sukcesu dla Regionalnej Izby Pamięci

Dolnośląski Klucz Sukcesu to jedno z najważniejszych regionalnych wyróżnień, przyznawane od trzech dekad wybitnym osobowościom, prężnie działającym instytucjom, organizacjom oraz samorządom, które w szczególny sposób przyczyniają się do rozwoju i promocji Dolnego Śląska.

Tegoroczna, XXX Gala Dolnośląskiego Klucza Sukcesu miała wyjątkowo uroczysty charakter, odbyła się w reprezentacyjnych wnętrzach Opery Wrocławskiej. Motywem przewodnim jubileuszowej edycji było lotnictwo oraz kosmos.

Wybór ten nie był przypadkowy, wieczór uświetniła obecność wyjątkowego gościa – Sławosza Uznańskiego-Wiśniewskiego, polskiego naukowca i astronauty projektowego Europejskiej Agencji Kosmicznej. Dla Gminy Kąty Wrocławskie najważniejszym momentem tego szczególnego wieczoru było jednak wyróżnienie Regionalnej Izby Pamięci w Kątach Wrocławskich, która otrzymała tytuł laureata oraz Dolnośląski Klucz Sukcesu w kategorii najlepszego przedsięwzięcia turystycznego. Wyróżnienie odebrała Katarzyna Sebzda-Sztul, Burmistrz Miasta i Gminy Kąty Wrocławskie oraz Magda Klag z Regionalnej Izby Pamięci w Kątach Wrocławskich.





Przyznana nagroda jest wyrazem uznania dla wieloletniej pracy na rzecz ochrony lokalnego dziedzictwa, popularyzacji historii oraz tworzenia atrakcyjnej oferty kulturalno-turystycznej, która przyciąga zarówno mieszkańców gminy, jak i gości z całej Europy. Regionalna Izba Pamięci stała się żywym miejscem spotkań, edukacji i budowania lokalnej tożsamości. Składamy serdeczne gratulacje całemu zespołowi Regionalnej Izby Pamięci oraz członkom Stowarzyszenia Ziemi Kąckiej, którzy od lat dbają o zachowanie historii naszej gminy.

FOT. POWIAT WROCŁAWSKI

Łucznicze medale w Kątach Wrocławskich!

W dniach 9-11 października na terenach zielonych pomiędzy GOKiS a targowiskiem oraz w Parku Staromiejskim w Kątach Wrocławskich odbył się doroczny Puchar Europy Run Archery. Łucznictwo biegowe to nasza gminna specjalność – połowę z 16-osobowej Reprezentacji Polski stanowili łucznicy-biegacze trenujący na co dzień w Smoleckim Parku Łuczniczym. Polscy sportowcy stanowili wyróżniającą się grupę wśród 107 zawodników z 14 europejskich krajów oraz Korei Południowej. Komentatorzy Eurosportu – Tomasz Jaroński i Tomasz Sikora (srebrny medalista ZIO w Turynie w biathlonie) stworzyli do spółki z zawodnikami niepowtarzalną atmosferę sportowego święta. Emocje sięgnęły zenitu, gdy Polak Marcin Małyszek ze Strzelina sięgnął po srebro w sprincie – pierwszy dla polski seniorski medal w tej młodej dyscyplinie łuczniczej! Wszyscy goście podkreślali gościnność i świetną organizację wydarzenia, choć smaczku rywalizacji dodała aura niedzielną ulewą. Piątkowa ceremonia otwarcia czempionatu, uświetniona wspaniałym przedstawieniem tanecznym z flagami w wykonaniu cheerleaderek przygotowanym przez Anię Adamczyk, oraz medalowe z soboty i niedzieli zebrały wszystkich sportowców i licznych mieszkańców przy plenerowej scenie GOKiS.

UKS LUKS



Wrzesień pełen kultury, aktywności i spotkań w GOKiS Smolec

Wrzesień w GOKiS filia Smolec przyniósł mieszkańcom kolejną porcję różnorodnych wydarzeń. W programie znalazły się propozycje dla osób szukających wyciszenia, aktywności fizycznej, kontaktu ze sztuką, a także tych, którzy chcieli rozwijać swoje umiejętności lub po prostu spędzić czas w dobrym towarzystwie. Jedną z bardziej nastrojowych propozycji było spotkanie „To brzmi jak mantra" podczas którego praktyka jogi została połączona z relaksacyjnym koncertem mis i gongów. Spokojny ruch, świadomy oddech i kojące dźwięki stworzyły przestrzeń do zatrzymania się na chwilę i odpoczynku od codziennego pośpiechu. Miłośnicy aktywnego wypoczynku spotkali się natomiast podczas wrześniowego Nordic Walking w Parku w Pietrzykowicach Wspólny spacer, prowadzony przez instruktorkę Monikę Kubik, był okazją do ruchu na świeżym powietrzu, kontaktu z naturą i spędzenia czasu w grupie.



Muzycznych emocji dostarczył koncert „Szafran o miłości" w wykonaniu Justyny Szafran. Artystka zabrała publiczność w podróż przez różne oblicza miłości – od wzruszeń i tęsknoty po namiętność i temperament – sięgając m.in. po utwory Edith Piaf oraz tanga Astora Piazzolli. Towarzyszyli jej Rafał Karasiewicz przy fortepianie i Jakub Olejnik na kontrabasie. Twórczą propozycją były warsztaty „LEPiej Ci w tym" poświęcone biżuterii ceramicznej. Podczas zajęć prowadzonych przez Alicję Aksamit uczestnicy poznawali podstawy pracy z gliną i samodzielnie przygotowywali niepowtarzalne ozdoby. Spotkanie pokazało, że rękodzieło może być nie tylko sposobem na rozwijanie kreatywności, ale również okazją do stworzenia przedmiotów, które mają osobisty charakter.



GOKIS SMOLEC

Wielkie święto sztuk walki w Kątach Wrocławskich!

W dniach 25-27 września Kąty Wrocławskie stały się stolicą taekwon-do. Podczas odbywających się Mistrzostw Świata Taekwon-do UITF gościliśmy około 350 zawodników z 17 krajów. Oficjalna ceremonia otwarcia mistrzostw odbyła się pierwszego dnia zawodów. Uświetnili ją swoją obecnością przedstawiciele władz Gminy Kąty Wrocławskie oraz wybitni mistrzowie sztuk walki z całego świata. Dodatkową atrakcją dla zgromadzonej publiczności był efektowny pokaz różnorodnych sztuk walki. Zawodnicy konkurowali w konkurencjach: walki, układy formalne TUL, testy siły i techniki specjalne. Organizatorami byli GM Wojciech Dolny 9 dan Polskie Stowarzyszenie Taekwon-do, oraz master Jacek Matuszewski 7 dan UKS Taekwon-do KO-DANG ze Smolca , pod patronatem Gminy Kąty Wrocławskie. Gminę Kąty Wrocławskie reprezentował klub UKS Taekwon-do KO-DANG ze Smolca ,wystawiając 19 zawodników zdobywając 37 medali. Każdy z zawodników kąckiej reprezentacji zdobył minimum jeden medal w swojej konkurencji.

UKS TAEKWON-DO KO-DANG





Anna Maria Jopek kameralnie w GOKiS-ie

25 października w sali widowiskowej GOKiS w Kątach Wrocławskich gościliśmy Annę Marię Jopek. Koncert przyciągnął komplet publiczności i dostarczył słuchaczom wielu wzruszeń, stając się wyjątkowym spotkaniem z muzyką.
Anna Maria Jopek wystąpiła w trio z Michałem Szkilem przy fortepianie i Adamem Kowalewskim na kontrabasie. Subtelny wokal i jazzowe brzmienia stworzyły nastrojową atmosferę. Był to wieczór bliskości z dźwiękami, które pozwalały na chwilę zatrzymać się i wsłuchać w opowiadaną przez artystów historię.

FOT. MARCIN „W KADRZE OBIEKTYWU"

Październik miesiącem Seniora w Gminie Kąty Wrocławskie!

Tegoroczne obchody Dnia Seniora rozpoczęły się z początkiem października, na seniorów czekały aż trzy dni wydarzeń i wspólnej zabawy!
Grupa Teatralna Qlturalni z Kulturalnej Stodoły zaprezentowała spektakl „Wrzuć na ZUS", komedię obyczajową o perypetiach życia codziennego. Nie zabrakło trafnych obserwacji i zwrotów akcji, które wywołały nie tylko śmiech, ale i gromkie brawa.
Szczególną częścią obchodów był Bal Seniora. Podczas uroczystego otwarcia Burmistrz Miasta i Gminy Kąty Wrocławskie Katarzyna Sebzda-Sztul przekazała symboliczny klucz do miasta na ręce Barbary Pietruszki Przewodniczącej Gminnej Rady Seniorów.
W wydarzeniu uczestniczyli również Anna Krawczyk-Herbut i Tomasz Giniewski – zastępcy burmistrza.
Muzyczna część Balu Seniora rozpoczęła się występem Klubu Seniora „Zakątek" oraz Sławomira Hryniewicza. Następnie parkiet Sali Widowiskowej wypełnił się tańczącymi, a do wspólnej zabawy zachęcał DJ Krzysztof Bielecki.Zwieńczeniem tego niezwykłego miesiąca był wyjątkowy koncert „Chwytaj dzień", podczas którego Robert Rozmus wykonał największe przeboje Zbigniewa Wodeckiego.
Tegoroczny Miesiąc Seniorów udowodnił, że społeczność tętni życiem dzięki ludziom z pasją. Spotkania i występy były nie tylko okazją do rozrywki,



ale przede wszystkim dowodem na to, że spędzać czas wśród społeczności, uczyć się nowych rzeczy i dzielić bogatym bagażem doświadczeń.

FOT. GOKIS KĄTY WROCŁAWSKIE





Przepis na dobrą współpracę!

W październiku odbyło się wyjątkowe spotkanie międzygminne. Wspólnie przy jednym stole spotkały się członkinie Kół Gospodyń Wiejskich z Gminy Kąty Wrocławskie oraz Gminy Sobótka. W spotkaniu uczestniczyli również zastępca burmistrza Tomasz Giniewski oraz Burmistrz Miasta i Gminy Sobótka Marcela Hryniak-Bereżnicka.



Kulinarne dzieła powstawały pod czujnym okiem Charlesa Daigneault – finalisty polskiej edycji programu „MasterChef Polska". Gospodynie przygotowały wyjątkowe dania, które łączyły w sobie tradycyjność i nowoczesność.



Warsztaty stworzyły przestrzeń do rozmów o regionalnych smakach, tradycjach i recepturach, a spotkanie było okazją do integracji, wymiany doświadczeń i wspólnego odkrywania nowych kulinarnych inspiracji. Uczestniczki mogły nie tylko rozwijać swoje umiejętności, poznawać nowe techniki przygotowania zaskakujących potraw, ale przede wszystkim dzielić się wiedzą i doświadczeniami zdobywanymi przez lata działalności w lokalnych społecznościach. Nie zabrakło dobrej energii i współpracy, która pokazała, że gotowanie jest świetnym sposobem na budowanie relacji.
Dziękujemy Kołu Gospodyń Wiejskich Sadkowianie i Sadkowianki za wyjątkową gościnność.
Do zobaczenia za rok!



Radość, zabawa i wyjątkowe spotkania – Dzień Przedszkolaka na Drzymały

Wrzesień był szczególny dla podopiecznych z Przedszkola Publicznego w Kątach Wrocławskich. Z okazji Dnia Przedszkolaka dzieci brały udział w wyjątkowych wydarzeniach pełnych śmiechu, nauki i integracji.
Świętowanie rozpoczęło się wizytą grup 5- i 6-latków w Urzędzie Miasta i Gminy Kąty Wrocławskie. Na miejscu dzieci zostały gorąco powitane przez Burmistrz Miasta i Gminy Kąty Wrocławskie Katarzynę Sebzdę-Sztul oraz zastępców. Dla małych gości było to niezwykle ciekawe i wartościowe wydarzenie.



Następnie nadszedł czas na właściwe obchody Dnia Przedszkolaka, w placówce przedszkolnej. Na dzieci czekał dzień pełen beztroskiej zabawy i niezapomnianych wrażeń. Główną atrakcją były animacje i zabawy prowadzone przez Animatorkę Nastazję.
To był wyjątkowy czas pełen dziecięcej energii i radości, który na długo pozostanie w pamięci przedszkolaków!

ADA WIŚNIEWSKA
PRZEDSZKOLE PUBLICZNE W KĄTACH WROCŁAWSKICH

Maciej Jasiurkowski na podium na Mistrzostwach Świata w Kickboxingu!

Wrzesień 2026 roku na długo pozostanie w pamięci zawodników i trenerów Klubu Sportowego Sajkan. Podczas Mistrzostw Świata WAKO w kickboxingu, które odbyły się w dniach 18–27 września w Lido di Jesolo we Włoszech, Maciej Jasiurkowski wywalczył brązowy medal, reprezentując Polskę w kategorii Junior Starszy, Full Contact, do 91 kg.

To wyjątkowe osiągnięcie zarówno dla samego zawodnika, jak i całego klubu. Maciej jest pierwszym reprezentantem KS Sajkan, który wystąpił na tak prestiżowych zawodach rangi mistrzostw świata. Sukces ma również historyczne znaczenie dla Gminy Kąty Wrocławskie. KS Sajkan jest pierwszym klubem kickboxingu z terenu gminy, którego zawodnik rywalizował na mistrzostwach świata w tej formule walki.

Droga do medalu wymagała wielu miesięcy intensywnych przygotowań, systematycznej pracy i ogromnego zaangażowania. Rywalizacja na światowym poziomie to nie tylko sprawdzian umiejętności fizycznych i technicznych, ale również odporności psychicznej. Kontrola wagi, oczekiwanie na walkę, presja związana z reprezentowaniem kraju i konieczność zmierzenia się z najlepszymi zawodnikami świata stanowią ogromne wyzwanie dla każdego sportowca.

Maciej stanął do rywalizacji z reprezentantami innych państw, prezentując biało-czerwone barwy. Jego udział w turnieju zakończył się zdobyciem brązowego medalu. W walce z reprezentantem Niemiec nie udało mu się wywalczyć awansu do dalszej rywalizacji o wyższe miejsce na podium, jednak już sam występ na mistrzostwach świata i zdobycie miejsca medalowego są powodem do ogromnej dumy.

W narożniku zawodnika podczas mistrzostw obecni byli trener Kadry Narodowej Juniorów Full Contact Rafał Bagiński oraz trener KS Sajkan Kamil Śmigielski, który od początku sportowej drogi szkoli i wspiera Maćka. Maciej jest wychowankiem trenera Kamila Śmigielskiego, dlatego zdobyty medal jest również pięknym potwierdzeniem wieloletniej pracy szkoleniowej, zaangażowania i konsekwencji w realizowaniu sportowych celów.



Mistrzostwa w Lido di Jesolo były nie tylko sportową rywalizacją na najwyższym poziomie,



ale także niezwykłą przygodą i okazją do zdobycia cennego doświadczenia. Dla Macieja to ważny krok w dalszym rozwoju kariery sportowej. Brązowy medal jest nagrodą za dotychczasową pracę, ale również motywacją do podejmowania kolejnych wyzwań.

Ten sukces pokazuje, że dzięki pasji, wytrwałości, ciężkiej pracy i wsparciu trenerów można sięgać po najwyższe sportowe cele. KS Sajkan z dumą patrzy na osiągnięcie swojego zawodnika i wierzy, że przed Maćkiem jeszcze wiele pięknych sportowych chwil.

Serdecznie gratulujemy Maciejowi Jasiurkowskiemu zdobycia brązowego medalu Mistrzostw Świata WAKO, trenerowi Kamilowi Śmigielskiemu oraz całej kadrze szkoleniowej! Dziękujemy za godne reprezentowanie Klubu Sportowego Sajkan, Gminy Kąty Wrocławskie i Polski.

FOT. KS SAJKAN

„Skate Park – moje ulubione miejsce" po raz pierwszy w Krzeptowie!

Na Skate Parku w Krzeptowie, po raz pierwszy, odbyło się wyjątkowe wydarzenie sportowe.

Dzień rozpoczął się warsztatami jazdy na deskorolkach, hulajnogach i rolkach, które poprowadzili licencjonowani instruktorzy Skate Strategies. Uczestniczyli dowiedzieli się jak bezpiecznie korzystać ze sportowych sprzętów, a także mogli przetestować nabyte umiejętności pod okiem profesjonalistów.

Następnie Góral Trial Show wykonał niezwykły pokaz trialu rowerowego, który podniósł poziom sportowej adrenaliny. Zaprezentowane widowiskowe triki i ewolucje wzbudziły podziw zarówno wśród uczestników warsztatów jak i publiczności. Aby wyostrzyć apetyt na sportowe emocje, instruktorzy stanęli do pojedynku na wysokość skoku.

Na zakończenie miłośnicy sportów ekstremalnych wzięli udział w emocjonujących zawodach, gdzie czekały na nich wyjątkowe nagrody i pamiątkowe medale.

To był dzień pełen pozytywnej energii, adrenaliny i sportowych wrażeń. Do zobaczenia na kolejnych edycjach „Skate Park – moje ulubione miejsce"!

Na Skate Parku w Krzeptowie po raz pierwszy odbyło się wyjątkowe wydarzenie sportowe, które na długo zapisze się w pamięci mieszkańców oraz fanów miejskiego stylu życia. Od samego rana miejsce to tętniło energią, pasją i entuzjazmem, stając się prawdziwym centrum sportów ekstremalnych dla osób w różnym wieku i na różnym poziomie zaawansowania.



FOT. GOKIS KĄTY WROCŁAWSKIE

Dzień rozpoczął się od rozgrzewki i warsztatów jazdy na deskorolkach, hulajnogach oraz rolkach, które poprowadzili licencjonowani instruktorzy z zespołu Skate Strategies. Dla wielu uczestników była to nie tylko okazja do szlifowania techniki, ale przede wszystkim do zdobycia solidnych fundamentów. Instruktorzy cierpliwie tłumaczyli, jak bezpiecznie poruszać się po przeszkodach, jak utrzymywać prawidłową postawę ciała, jak kontrolować prędkość oraz jak minimalizować ryzyko kontuzji. Pod okiem doświadczonych profesjonalistów młodzi i starsi pasjonaci mogli od razu przetestować nowo nabyte umiejętności w praktyce, pokonując kolejne elementy skateparku i zyskując coraz większą pewność siebie.

Gdy emocje po warsztatach nieco opadły, na scenę wkroczyła ekipa Góral Trial Show, która zaserwowała publiczności niezwykły pokaz trialu rowerowego. Ten widowiskowy spektakl natychmiast podniósł poziom sportowej adrenaliny i przyciągnął uwagę wszystkich zgromadzonych. Precyzyjne balansowanie na tylnym kole, dynamiczne przeskoki nad przeszkodami, nieoczywiste linie przejazdu oraz spektakularne ewolucje wzbudziły szczery podziw zarówno wśród uczestników wcześniejszych warsztatów, jak i kibiców obserwujących zmagania z boku.

Aby jeszcze bardziej wyostrzyć apetyt na sportowe emocje i podkręcić atmosferę rywalizacji, instruktorzy stanęli do emocjonującego pojedynku na wysokość skoku. Każdy kolejny najazd i próba bicia poprzeczki wywoływały głośny doping, okrzyki uznania i napięcie, które udzielało się każdemu na obiekcie. Pokaz ten udowodnił, jak ogromne możliwości kryją się w połączeniu ciężkiej pracy, wyczucia równowagi i sportowego charakteru.

Na zakończenie dnia miłośnicy sportów ekstremalnych wzięli udział w zawodach, w których mogli zaprezentować własne pomysły, kreatywność I opanowanie sprzętu. Rywalizacji towarzyszyła świetna, wspierająca atmosfera – zawodnicy nawzajem sobie kibicowali i motywowali się do kolejnych przejazdów. Na najlepszych oraz najbardziej zaangażowanych uczestników czekały wyjątkowe nagrody i pamiątkowe medale, które będą doskonałą pamiątką tego premierowego spotkania.

To był dzień pełen pozytywnej energii, zdrowej rywalizacji, adrenaliny i niezapomnianych sportowych wrażeń, który pokazał, jak duży potencjał drzemie w lokalnej społeczności i w samym obiekcie. Do zobaczenia na kolejnych edycjach cyklu „Skate Park – moje ulubione miejsce"!



Mały zawodnik, wielka drużyna! – wyjątkowa konferencja

Konferencja zatytułowana „Mały zawodnik, wielka drużyna", który odbyła się w Kątach Wrocławskich, zgromadziła grono pedagogów, trenerów oraz pasjonatów aktywności fizycznej. Spotkanie stało się przestrzenią do wymiany doświadczeń i poszukiwania nowych, inspirujących metod wprowadzania gier zespołowych do codziennej pracy z najmłodszymi uczniami. Prelegentami konferencji byli trenerzy, reprezentujący lokalne kluby sportowe:

Paweł Stachowiak – SPS Kąty Wrocławskie

Marek Ochman – Dijo Polkąty Maximus Kąty Wrocławskie

Sebastian Neska – STS Sokół Smolec

Alicja Łukasik i Bartosz Wróblewski – SPR PURINA Kąty Wrocławskie

Prelegenci przygotowali bogaty program praktyczny. Uczestnicy mogli na żywo oglądać konkretne pomysły na ćwiczenia i zabawy ruchowe, a także czerpać inspirację na przyszłe lekcje WF-u. Aktywność fizyczna jest kluczowym elementem rozwoju dzieci podczas edukacji wczesnoszkolnej. Sport wspiera harmonijny rozwój fizyczny, poznawczy, emocjonalny oraz społeczny. Dobrze prowadzone gry zespołowe nie tylko wzmacniają organizm, ale także uczą współpracy, wytrwałości i koncentracji.

Dziękujemy uczestnikom konferencji za obecność i dobrze wykorzystany czas szkoleniowy i wszystkim, którzy wsparli wydarzenie organizacyjnie.

Zeskanuj kod QR i obejrzyj transmisję z konferencji!

Jarmark Bożonarodzeniowy

Rynek w Kątach Wrocławskich

12 grudnia 2026 r. 11:00-20:00
13 grudnia 2026 r. 13:00-18:00

Sobota

- Spektakl "Magiczna opowieść elfów"
- Parada z Reniferem Rudolfem i elfami
- **Rozświetlenie kąckiej choinki**
- Świąteczne warsztaty
- Ogłoszenie wyników konkursu "Magiczna choinka"

Niedziela

- **Gminna Wigilia z Mieszkańcami**
- Losowanie żywych choinek
- Przekazanie Betlejemskiego Światła Pokoju przez Harcerzy
- Zagroda z alpakami
- Quiz z Regionalną Izbą Pamięci

- Świąteczne kramy ze smakołykami i dekoracjami bożonarodzeniowymi
- Stoisko z kąckim kubkiem jarmarcznym
- Klimatyczna fotościanka
- Występy lokalnych artystów
- Świąteczne piniaty
- Przejażdżki na kucykach
- Wystawa prac konkursowych



ISSN 1732-6176. Nakład: 12 000 egzemplarzy. Wydawca: Urząd Miasta i Gminy Kąty Wrocławskie.
Adres redakcji: Rynek 1, 55-080 Kąty Wrocławskie, tel. +48 71 390 72 20, e-mail: redakcja@katywroclawskie.pl
Autor zdjęć: archiwum UMiG, chyba że zaznaczono inaczej.
Godziny pracy urzędu: poniedziałek, wtorek, czwartek: 7.30 – 15.30, środa: 7.30 – 17.00, piątek: 7.30 – 14.00.
Druk: Ringier Axel Springer Polska sp.zo.o. ul. Domaniewska 49, 02-672 Warszawa
Wydawca zastrzega sobie prawo do skrótów i korekty nadesłanych tekstów i listów. Materiałów niezamówionych nie zwraca.